



# శ్రీ దత్తాత్రేయ కల్పః

( శ్రీ దేవీ నిత్యార్చనావిధి, నవరాత్రవిధి,  
పాదుకా పంచక సంవలితః )

సంకలనకర్తా

పోతు కూచి శ్రీ రామమూర్తిః

7/2  
Raj



894.813109  
SRI

కాశకులు

ఉమండలి, తెనాలి.

కాఫర్లు ]

[ మూల్యం 12-00

సర్వస్వామ్యములు  
సాధన గ్రంథ మండలివి

894-813109  
SRP

Acc. NO 10404

దండుభి

అ శ్వ యు జ ము

విజయ అర్థ ప్రెస్, తెనాలి.

1982



THIS BOOK IS

PUBLISHED WITH THE FINANCIAL ASSISTANCE OF

TIRUMALA TIRUPATI DEVASTHANAMS

UNDER THEIR SCHEME

AND TO PUBLISH RELIGIOUS BOOKS .

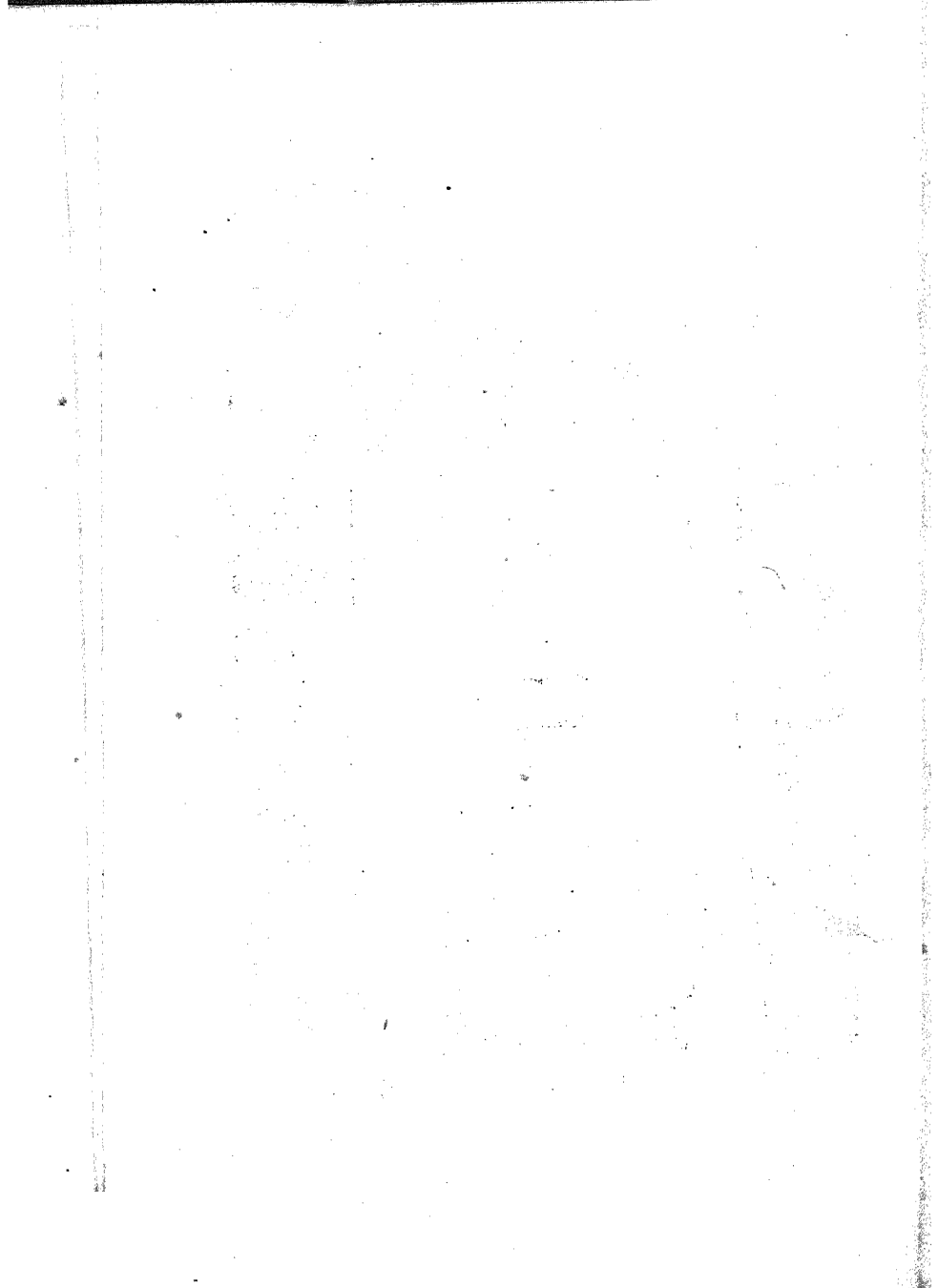

శ్రీ:

## ప్ర రో చ న

శ్రీ ద త్త శ్కరణం మమ

కాలము బ్రహ్మాస్వరూపము. బ్రహ్మము నిర్వికార మైనది. కాలములో వికృతి కన్నడుచున్నది. ఇది బ్రహ్మరూప మెట్లగును, అని సందేహింపరాదు. ఇప్పటి ప్రజలకు కాలము నందువలె బ్రహ్మమునందు సైతము వికారము కన్నడు చున్నది. బ్రహ్మమనగా వేదము, పరమాత్మయని రెండర్థము లున్నవి. ఈకాల బ్రహ్మము, పరబ్రహ్మములకు భిన్నత్వమును లోక దృష్టిలో అందరు అనుభవించుచున్నారు. కాలబ్రహ్మ ములకు అభేదము ననుభవించవలెననిన మంత్రోపాసనా సక్తులై తత్తద్దేవతలతో తాదాభివ్య, తాదాత్మ్యముల పొంద వలయును. మంత్రద్రష్టులైన ఋషి సత్తములందరు తాదృ శులు, వారు సంప్రదాయ ప్రవర్తకులు.

నైదిక సంప్రదాయము ననుసరించినంతవరకు ప్రతి భారతీయుని బుద్ధి తపోదీప్తమై వెలుగొందినది. ప్రతి వ్యక్తి జపించిన మంత్రము శక్తిమంతమై, ఫలదాయకమై విరాజిల్లినది. ప్రస్తుతము అన్నియు శక్తివిహీనము లయినట్లు తోచు చున్నది. పూర్వమువలె మంత్రములు సైతము పనిచేయుట లేదు. నా చిన్నతనములో నేను జపించిన మంత్రములు. ఫలము నొసగుచుండెడివి. ఆ మంత్రము లిప్పుడు నాకే ఫలించుటలేదు.

దీనివలన, నా చిన్నతనమున నేనామంత్రసాధనకు యో  
ననియు ఇప్పుడయోగ్యుడననియు తోచుచున్నది.

విచారించగా, ఈ ఉపాసకులందరు నావంటివా  
నిర్ణయించుకొంటిని. నా యెరుగని మంత్రశక్తి సంప  
కొందరుండవచ్చును. కాలమహిమ యేమియోగాని,  
క్షుద్రమంత్రోపాసనము ఫలించుచున్న రీతిగా మహా  
ములు ఫలప్రదములగుచున్నటుల కన్పించుటలేదు. క  
మారని దయినను, ప్రస్తుతము ప్రజాహృదయములలో :  
పరివర్తనమునూబట్టి కాలము మారినదని యనక త  
ఇప్పటి సంస్కర్తలు దీనికి విజ్ఞానయుగమని పేరు  
నేనెంత యాలోచించినను, ఆపదమున కర్థమేమో తెలి  
లేదు. వేదము జీవితార్థపరమని బౌద్ధులు మొదటినుం  
మనల నాక్షేపించుచుండిరి. ప్రాచీనకాలములో నా యా  
మున కర్థము లేదుగాని, నేడు సార్థక మనిపించుచు  
శాస్త్రాచార విరుద్ధమగు నీ కాలమున శుద్ధవైదిక  
ప్రవృత్తిని పరిత్యజించుట మంచిదియని నేను భావించుచు

ఇట్టి యాలోచనలో నేనుండగా, ఈ 'దత్తాత్రేయ  
మనే గ్రంథమును జూచుట జరిగినది. దీని సంకలన క  
విరజానందనాథనామాంచితము బ్రహ్మశ్రీ పోతు  
శ్రీరామమూర్తిగారు. వీరు శ్రీవిద్యకు సంబంధించిన ద  
చారమార్గమును సువ్యవస్థితము చేయుటకై జెక్కు

శాస్త్రగ్రంథములను పరిశీలించి, శాస్త్రసూత్రముగా, వైదికాచారమున కవిరుద్ధముగా వేదశాస్త్రాగ్రములనుండి యుద్ధరించి ఆమ్నాయ మందారాది గ్రంథములను, శ్రీ గణపతికల్ప, దక్షిణామూర్తికల్ప, హయగ్రీవకల్ప, సుదర్శనకల్ప, శ్రీకల్పములను సంకలితముచేసి గ్రంథరూపమున ప్రకాశిత మొనర్చి యున్నారు. ఇప్పుడు ఈ దత్తాత్రేయ కల్పము వెలుగులోనికి వచ్చినది.

ఈ దత్తాత్రేయ కల్పము నాకు రుచించిన గ్రంథము. నేను ఇదివరలో బ్రహ్మాండ పురాణాంతర్గతమైన దత్తమహాత్మ్యమును తెనుగున 'దత్తభాగవత' మనుపేరున పద్యగ్రంథముగా వ్రాసియుంటిని. అందు దత్తదేవుని మహిమలు, యోగోపదేశములు వర్ణితములు. నేనంతవరకే సరఫుచ్చుకొంటిని. దత్తదేవుని యారాధన మెట్లు చేయనగునో, ఆ లోతులకు నేను దిగలేదు. ఆ లోపము ఈ గ్రంథమున దీర్చబడినది. కనుకనే, దత్తాత్రేయ కల్పము నాకు రుచించినదని చెప్పితిని. బ్ర||శ్రీ|| శ్రీరామమూర్తిగారు ఇంకను దీర్ఘాయుష్మంతులై ఇట్టి రహస్యవిద్యలను వెక్కిరింటిని ఉపాసకలోకమున కందించుచుండవలెనని నా కోరిక. ఇట్టి గ్రంథములను వెలుగులోనికి దెచ్చుటలో దోడ్పడిన సాధన గ్రంథ మండలి వ్యవస్థాపకులు శ్రీ బులుసు సూర్యప్రకాశశాస్త్రిగారికి శ్రీ దత్తదేవుని యనుగ్రహము లభించుగాత.



ఉపక్రమములో 'ఇట్టి విద్యలు'నేడు నిరర్థకముల  
ఉపసంహారములో మరల వానిని ఆశించుచుంటిలేమి ?  
యనవచ్చును. ఇది యెట్లందురా ? కరువుకాటకములు  
వించినపుడు భోజనము లేకపోయినను సకాలములో పం  
పండించుకొనుటకు విత్తనము లావశ్యకములగును. అ  
ఇట్టి గ్రంథము లీకానికాలములో ఉపయోగింపబడకపోయి  
యుక్తకాలము వచ్చినపుడు అప్పటి సాధకులకు తప్పక  
యోగించుననియే నా సంగ్రహీతమైన అభిప్రాయము. గ్రం  
థమును గురించి యింతకంటె వ్రాయనక్కరలేదు.  
కంటె తెలుసుకొనదగిన దత్తదేవుని ఉపాసనా రహస్య  
యములు ఈ గ్రంథరాజమునందే కలవు. అభియు  
గ్రహింతురుగాక.

చంద్రవోలు  
15-8-82

తాడేపల్లి రాఘవనారాయణశ

# విషయ సూచిక

1.	ఉపోద్ఘాతము, 2		2.	దశాక్షరో దత్తాత్రేయము.	4
3.	దత్తాత్రేయ స్వాప్తవిధా మంత్రాః				6
4.	ద్వాదశాక్షరము, 7		5.	దత్తాత్రేయము:-కల్పకౌస్తుభే	8
6.	షోడశాక్షరము, 9		7.	షడర్ణం	10
8.	ఏకాక్షరో మంత్రము, 11		9.	అష్టాక్షరో మనుః	11
10.	వింశత్యక్షరో మంత్రము: 12		11.	ఆనుష్టుభ మంత్రము: 12	12
12.	మాలామంత్రము:				14
13.	ద్వాదశాక్షరమంత్రస్య యంత్రోద్ధారము:				16
14.	ఆవరణనిర్ణయము:				17
15.	షోడశాక్షరమంత్రస్య యంత్రోద్ధారము:				18
16.	షడర్ణ మంత్రస్య వరణభేదము:				19
17.	ఆనుష్టుభమంత్రస్య యంత్రోద్ధారము:				19
18.	ప్రయోగక్రమము:				20
19.	శ్రీ దత్తాత్రేయ పూర్వహృదయమ్				26
20.	శ్రీ దత్తాత్రేయ పూర్వమాలా				30
21.	శ్రీ దత్తాత్రేయ పూర్వకవచమ్				31
22.	మంత్రపాఠము:				34
23.	శ్రీ దత్తాత్రేయ హృదయరాజము:				39
24.	శ్రీ దత్తాత్రేయ ఉత్తరమాలా				43
25.	శ్రీ దత్తాత్రేయ కవచమ్				44
26.	శ్రీ దత్తాత్రేయ పంజరమ్				54
27.	శ్రీ దత్తాత్రేయోపనిషత్				55
28.	అవధూతోపనిషత్				59
29.	తురీయాతీత అవధూతోపనిషత్				64
30.	శ్రీ దత్తాత్రేయ సహస్రనామ స్తోత్రమ్				65

31, శ్రీ దత్తాత్రేయాష్టోత్తరశతనామ స్తోత్రమ్	80
32, శ్రీ దత్తాత్రేయాష్టోత్తరశతనామ మంత్రాః	85
33, శ్రీ దత్తాత్రేయ స్తవరాజః	90
34, శ్రీ గురుదత్తాత్రేయ స్తోత్రమ్	92
35, శ్రీ దత్తాత్రేయాపరాధక్షమాపణ స్తోత్రమ్	94
36, శ్రీ దత్తాత్రేయార్చనమ్	98

### శ్రీ దత్తాత్రేయ పరిశిష్టమ్

37, అనసూయాది పంచమంత్రాః	123
38, అద్వైత మాలామంత్రః	126
39, అద్వైతం దత్తాత్రేయవర్మ స్తోత్రమ్	128
40, శ్రీ దత్తాత్రేయ ప్రాతఃస్మరణస్తోత్రమ్	130
41, శ్రీ దత్త ప్రార్థనావళి	131
42, శ్రీ దత్తాత్రేయ స్తోత్రమ్	136
43, శ్రీ దత్తాత్రేయ ప్రార్థనా స్తోత్రమ్	137
44, శ్రీ దత్త స్తోత్రమ్	139
45, ఔదుంబరపాదుకా స్తోత్రమ్	139
46, శ్రీ దత్తాత్రేయ స్తోత్రమ్	140
47, శ్రీ దత్తస్తవ స్తోత్రమ్	142
48, మంత్రాత్మక శ్లోకాః	143
49, దకారాది శ్రీ దత్తసహస్రనామ స్తోత్రమ్	145
50, దకారాది దత్తాత్రేయాష్టోత్తర శతనామ స్తోత్రమ్	161
51, షడాధారధ్యానమ్	163
52, నిత్యార్చనావిధిః	165
53, శ్రీ నవరాత్రవిధిః	191
54, పాదుకాపంచకమ్	226



రచయిత

శ్రీ పోతుకూచి శ్రీరామమూర్తి  
(శ్రీ విరజానందనాథ)

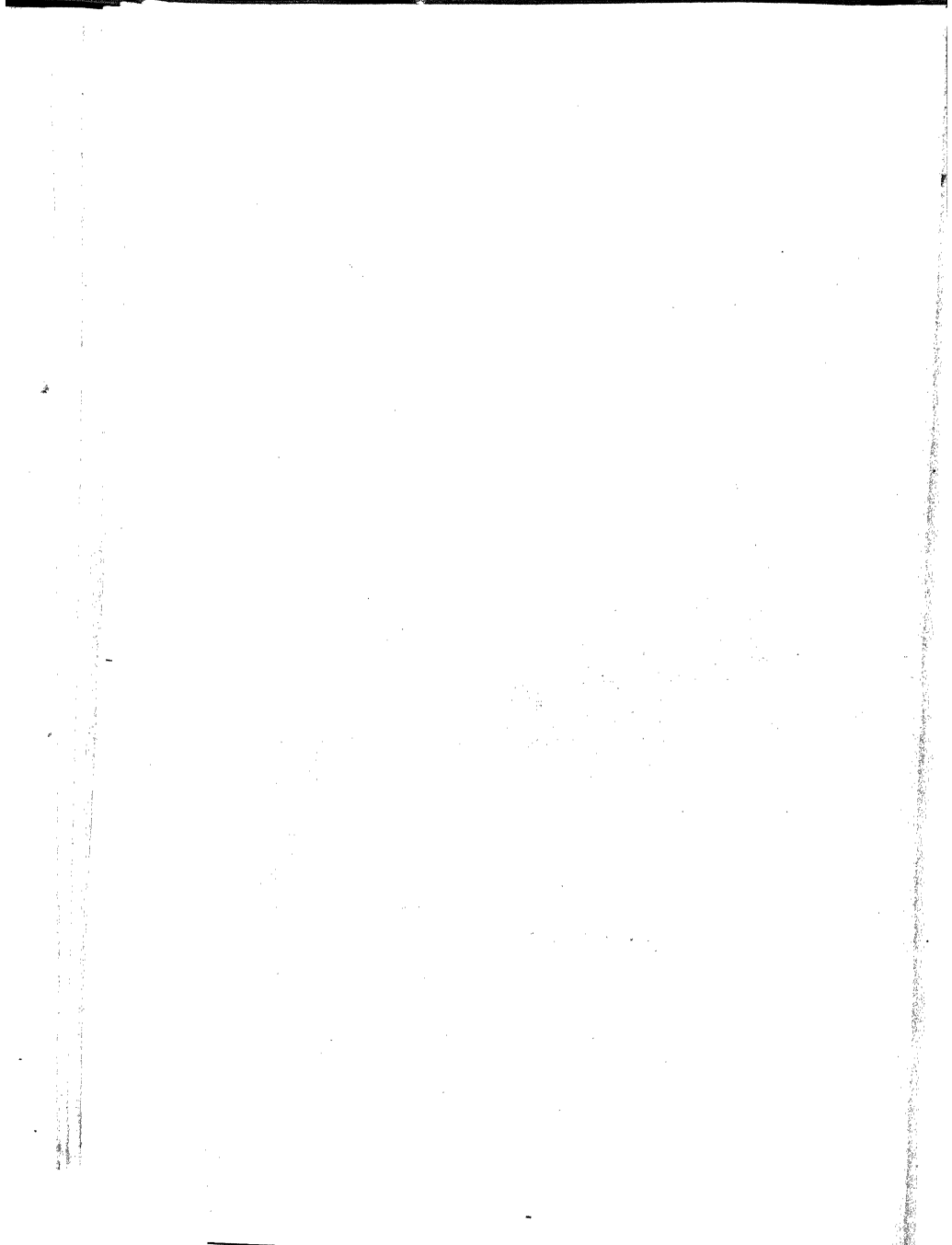

# శతరుద్రీయ శివచక్రోద్ధారః

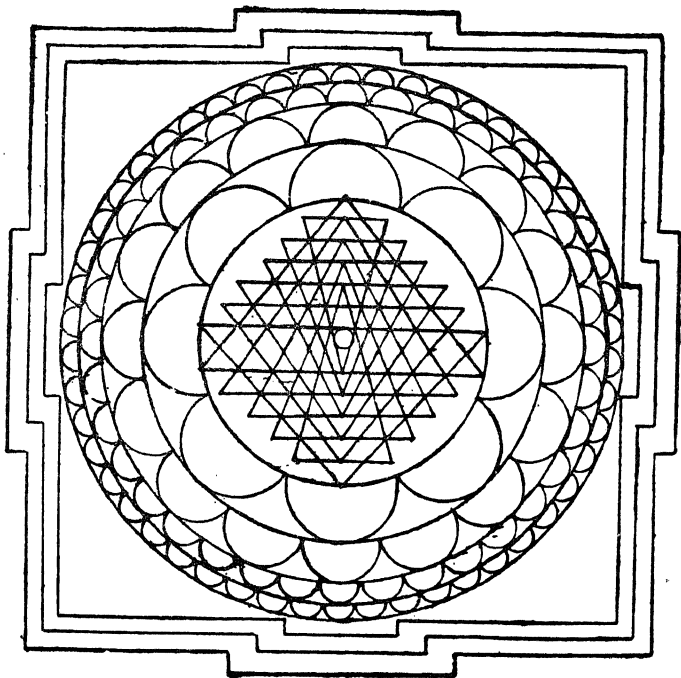

యాస్యాస్తి ప్రతి సంధిమర్మసహితం మధ్యేనబిందుంక్రమాత్  
 ధామాష్టార్యమభూప వింశతిజినాః కోణాన్యష్టాన్మపాః।  
 షట్త్రింశతశిరా దళాని పరితోవృత్తం త్రిభూగేహకం  
 శ్రీచక్రం పరికీర్తితం శివమయం సంసార సంతారకమ్ ॥

శ్రీ చక్ర రాజః

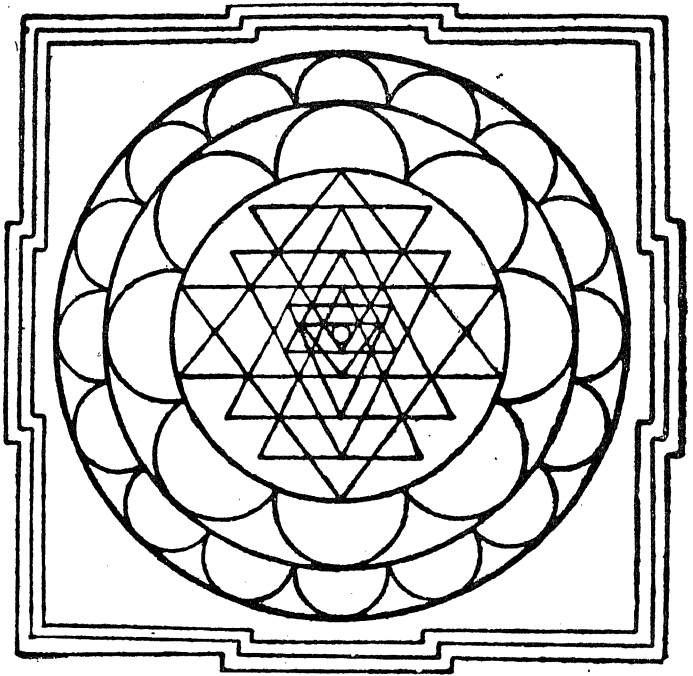

బిందు త్రికోణకాష్టావతార యుగలోక పత్రవృత్తయుతం ।  
వసుదళవృత్త కళాదళ వృత్త త్రిమహీగృహం భజే చక్రమ్॥

# శ్రీ దత్తాత్రేయ యంత్రోద్ధారః

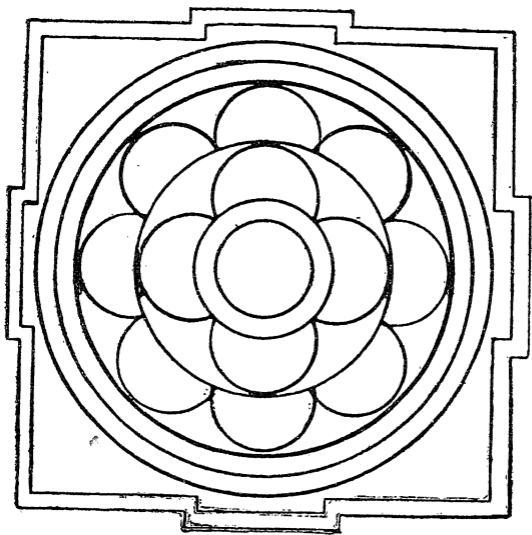

యంత్రోద్ధారం ప్రవక్ష్యామి దత్తేశస్య మహాత్మనః ।  
 వృత్తద్వయం సమాలిఖ్య చతుష్పత్రం తతః పరమ్ ॥  
 పశ్చా దష్టదశం పద్మం తత స్త్రివలయం లిఖేత్ ।  
 భూపురద్వితయం లిఖే చ్చతుర్ద్వారసుశోభితమ్ ॥



**Physic Centres  
(Chakras)**

**MANIPURA-  
CAKRA**

Navel Centre  
Element : 'Fire'  
Seed-syllable:  
'RAM'

Colour : Red  
Form : Triangle

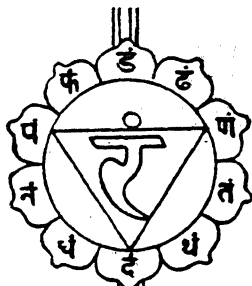

**Physiological  
Counterparts**

**PLEXUS  
EPIGASTRICUS**  
(Solar Plexus)  
System of  
Nutrition

**SVADHISTHANA-  
CAKRA**

Abdominal Centre  
(4 finger-widths  
below the navel)  
Element : 'Water'  
Seed-syllable :  
'VAM'

Colour : White  
Form : Crescent

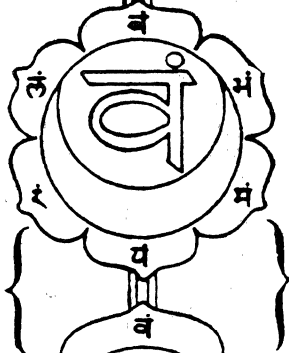

**PLEXUS  
HYPOGASTRICUS**  
Inner Organs of  
Secretion and  
Reproduction

In the Tibetan  
System combined  
under the name  
'Sang-Na' (gsan-gnas)

Generative  
System

**MULADHARA-  
CAKRA**

Root Centre (in  
the perineum). Its  
latent primordial  
force is represented  
by the serpent 'Kund-  
alini', coiled round  
the 'Lingam' in the  
centre of the  
triangular 'Yoni'.  
Element : 'Earth'  
Seed-syllable: 'LAM'

Colour : Yellow  
Form : Square

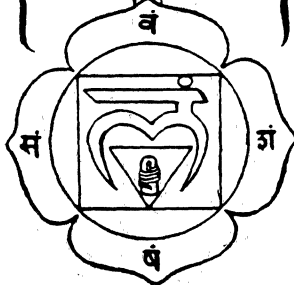

**PLEXUS PELLVIS**  
(Sacral Plexus)  
which controls  
the outer organs  
of generation  
(represented by  
'Lingam', the  
male, and 'Yoni',  
the female symbol  
of creative force'  
(comparable to  
the 'libido')

Psychic Centres  
(Chakras)

**SAHASRARA-  
PADMA**

Crown Centre  
Seed-syllable: 'OM'

In the Tibetan  
System conceived  
as One Centre  
(hdab-ston)

**AJNA-CAKRA**

(between the  
Eyebrows)  
Seed-syllable:  
half or short 'A'

**VISUDDHA-  
CAKRA**

Throat Centre  
Element: 'Ether'  
as substrate of  
Sound (sabda)  
Seed-syllable:  
'HAM'

Colour: White  
Form: Circle

**ANAHATA-  
CAKRA**

Heart Centre  
Element: 'Air'  
(Motion)  
Seed-syllable:  
'YAM'

Colour: Grey-Blue  
Form: Hexagram

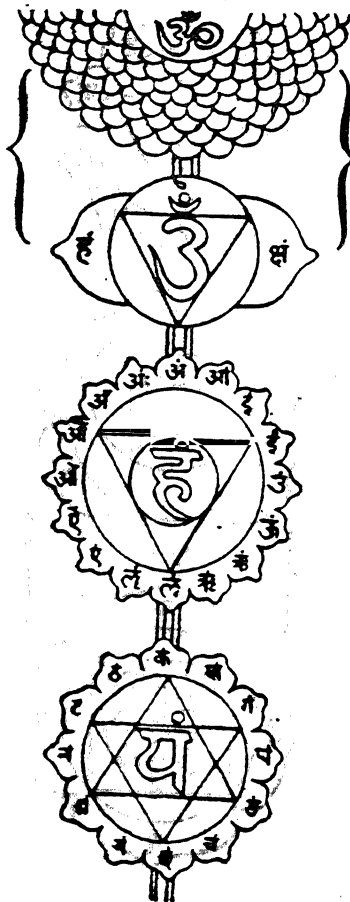

Physiological  
Counterparts

**BRAIN**  
(Pituitary Gland).  
Volitional  
Nerve-system

Cerebro-spinal  
Nerve-system

**MEDULLA  
OBLONGATA**  
Non-Volitional  
Nerve-system

**PLXUS  
CERVICUS**  
Respiratory  
system

**PLEXUS  
CARDIACUS**  
Circulatory  
System  
(Blood-vessels)

# ఆంధ్ర సప్తశాస్త్ర చక్రమ్

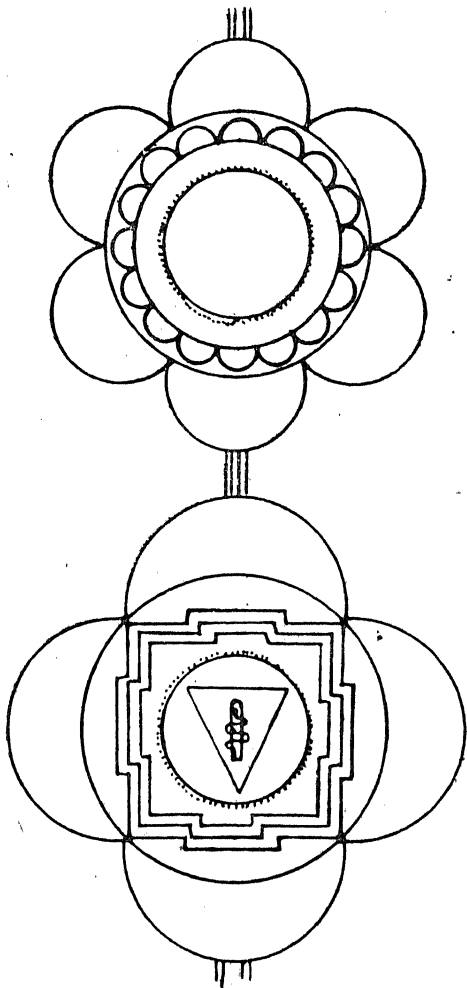

తైత్తిరిలోక్యమోహనాదికం యావద్రజకరాంతతః ।  
 సృష్టిస్థితిద్వయాత్మకం చక్రమాజ్ఞాంతముచ్యతే ॥

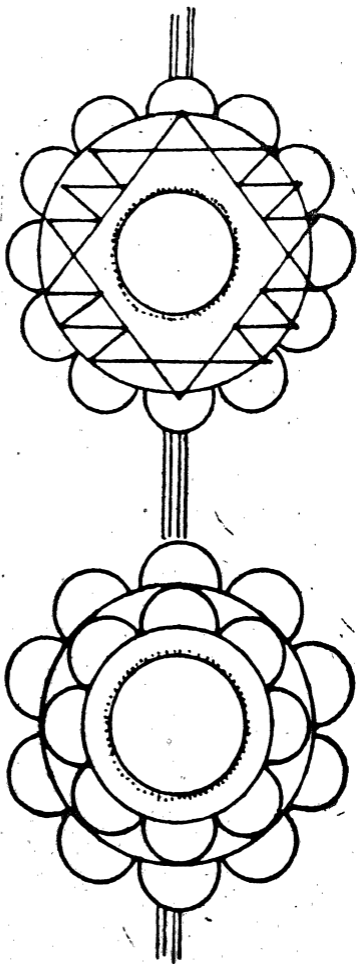

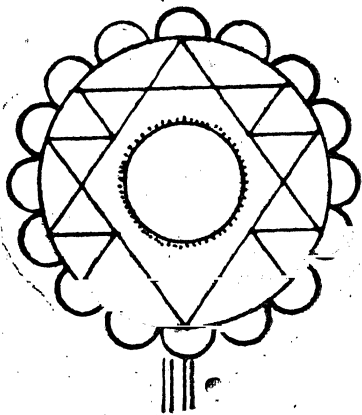
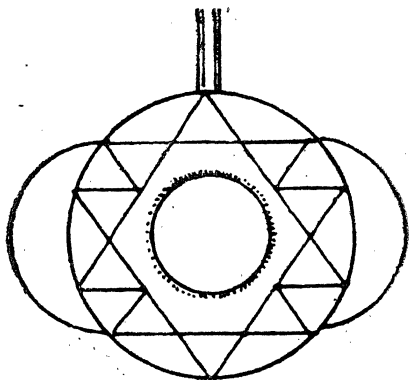

సహస్రారే సంహారచక్రమ్

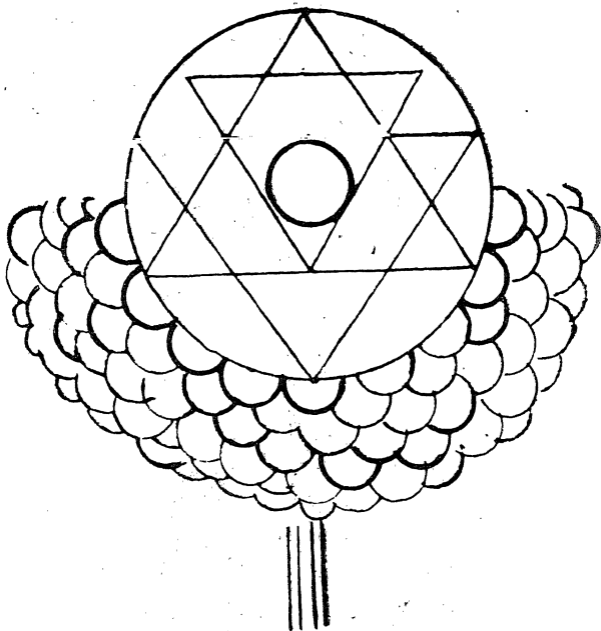

త్రికోణమష్టకోణం చ తథా బిందు సమన్వితం ।  
రోగపఠాదికత్రయం ప్రణీదవ్యాచ్చిరో బిలే ॥

# బింద్యా దినవకమ్

<p>కుయాతి- తాదస్థా</p>	<p>○ ! ∪ ! ∇ ∪</p>	<p>మహాబిన్దు: కమ్మనీ సమనా బ్యాపికా</p>
<p>కుయావిస్థా</p>	<p>! ∪ ∪ ∪ ∇ ∪</p>	<p>శాకి: మాదాన్త: నాద: రోషిణి</p>
<p>కుపుసి:</p>	<p>∪ ∪ ∪</p>	<p>అర్ధకన్ద: బిన్దు:</p>

ఓం

పరమ గురువు

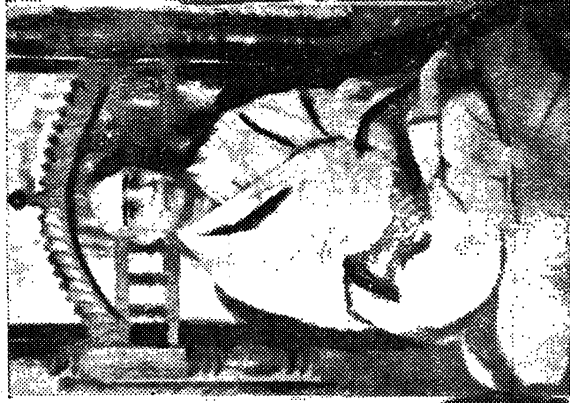

గురువు



పరమేశ్వి గురువు



(శ్రీ) విరణాంబా నమీత-విరణానందనాథ

శ్రీ జగద్గురు

శ్రీ జగద్గురు



శ్రీ

# శ్రీ దత్తాత్రేయ కల్పః

ఓం నమో బ్రహ్మాదిభ్యో  
బ్రహ్మవిద్యా సంప్రదాయకర్తృభ్యో  
వంశర్షిభ్యో నమో గురుభ్యః ॥

ఓం సర్వచైతన్యరూపాం తా  
మాద్యాం విద్యాం చ ధీమహి ।  
బుద్ధిం యా నః ప్రచోదయాత్ ॥

నమో గురుభ్యో గురుపాదుకాభ్యో  
నమః పరేభ్యః పరపాదుకాభ్యః ।  
ఆచార్యస్థిధేశ్వరపాదుకాభ్యో  
నమోఽస్తు దేవీమణిపాదుకాభ్యః ॥

శ్రీవిద్యాపరిపూర్ణ మేరుశిఖరే బిందుత్రికోణస్థితే  
వాక్ష్పీశేషమహేశబీజచరణే మంచే శివాకారకే ।  
కామేశీం కరుణారసార్ణవమయీం కామేశ్వరాంకస్థితాం  
కాంచి చ్చిన్మయచక్రరాజనిలయాం శ్రీబ్రహ్మ  
విద్యాం భజే ॥

కాల్యై లక్ష్యై సరస్వత్యై చండికాయై నమోఽస్తు తే ।  
అవిద్యాపాశహృదయగ్రంథిం విస్రంస్య ముంచ మామ్ ॥

కళ్యాణానందభారతీసద్గురోః, వాదుకాం  
 శ్రీవిద్యాకృతికాం వందే జగద్గురుపరం  
 కళ్యాణదేశికం నత్వా ధ్యాత్వా త్రిపుర  
 ఆచార్యం దక్షిణాచారప్రవర్తక మహం  
 విరజానందనాథేన దత్తానుగ్రహకాంక్షిణ  
 శ్రీదత్తాత్రేయకల్పోఽయం షోడశాంగ

శ్రీ దత్తః శరణం మమ



ఉ పో ధ్వా తః

ద త్తా త్రే యః

సాధకః ప్రాతరుత్థాయ కృతశౌచక్రియ స్స  
 ఆత్రేయం బ్రహ్మరంధ్రస్థం ద్విభుజం గురు  
 ఓంకారం ప్రత్యగాత్మానం పరబ్రహ్మస్వరు  
 పరమాత్మాన మవ్యక్తం దత్తాత్రేయం స్మ  
 అనసూయాత్మజం చంద్రానుజం దూర్వ్యా  
 నారాయణం మహావిష్ణుం దత్తాత్రేయం న  
 మహాదేవం త్రినయనం భస్మోద్ధూళితవిగ్రః  
 చిన్ముద్రితకగాంభోజం దత్తాత్రేయం భజాః

త్రిమూర్తిం త్రిగుణం త్ర్యణ్ణం త్రిశక్తిం త్రిస్వరం త్రికం ।  
 త్రికోణాంతర్బిందురూపం దత్తాత్రేయం భజామ్యహమ్ ॥  
 బిందు త్రికోణపటోణం దత్తాత్రేయస్వరూపకం ।  
 సహ్యాశాయిస మాత్రేయ మవధూతం నమామ్యహమ్ ॥

శ్రీదత్తాత్రేయ మంత్రక్రమః

చిన్మూర్తిక రాంభోజం భస్మోద్ధూళితవిగ్రహం ।  
 త్రికోణాంతర్బిందురూపం దత్తాత్రేయం భజామ్యహమ్ ॥  
 అనసూయాత్మజు చంద్రానుజం దూర్వాససోఽగ్రజం ।  
 దత్తాత్రేయ మహం వందే యోగముద్రావిరాజితమ్ ॥  
 విష్ణోరంశావతారం చ శ్రీదత్తం స్మర్తుగామినం ।  
 శ్రీదత్తం యోగినం వందే హ్యవధూతస్వరూపిణమ్ ॥  
 నిత్యం గంగాంభసి స్నానం భిక్షౌ చ కమలాలయే ।  
 మాతులింగపురే నిద్రా స్మృత స్సన్నిధికృత్సదా ॥  
 హృదయం ప్రజపే దాదౌ పూర్వమాలాం పఠే త్తతః ।  
 పూర్వవర్మ చ సంజప్య దత్తాత్రేయస్య యోగినః ॥  
 దత్తాత్రేయమనూన్ జప్త్వా హృదయం ఉత్తరం పఠేత్ ।  
 పఠే దుత్తరమాలాం చ కవచం పంజరం తతః ॥  
 ఉపనిషద్వయం పశ్చన్నామ్నాం సహస్రకం పఠేత్ ।  
 నామ్నా మట్టోత్తరశతం పఠే ద్దత్తస్య యోగినః ॥

స్తవరాజం పఠే త్వశ్చ దపరాధ స్తవం పఠేత్ ।  
 షడంగం చ పునర్వ్యస్య ధ్యాత్వా దేవం సుసాధకః ॥  
 ఆత్మన్యద్వాస్య యోగీశం స్వాత్మానం తన్మయం స్మరేత్  
 ఏవం సాంగం మనుక్రమం నిత్య మావర్తయే తుస్థిః ॥

### దశాక్షరో దత్తత్రేయః

ఓం ఆం హ్రీం క్రోం ఐం క్లీం సాః శ్రీ గ్లాం ద్రాం  
 విద్యా దశాక్షరీ ।  
 దత్తత్రేయాత్మవిద్యాయా దత్తత్రేయోఽహ  
 మస్మి ఋషిః ॥

విరాట్చదోఽహ మోంకారో దత్తత్రేయోఽస్మి  
 దేవతా ।

పాశో బీజం మాయాశక్తి రంకుశం కీలకం స్మృతమ్ ॥

ధర్మార్థకామమోక్షార్థే వినియోగః ప్రకీర్తితః ।

వోగీశ్వరీ కామరాజ్ఞీ పరాశ్రీభూమితారకైః ॥

పంచాంగులీ కరతలకరపృష్ఠసమన్వితః ।

చతుర్థీ ద్వివచనాంతః కరన్యాసోఽయ మీరితః ॥

హృదయ శిరః శిఖా సనేత్రపాణితలాన్వితః ।

అంగన్యాస శ్చతుర్థ్యంతః షట్పల్లవషడక్షరః ॥

బింకు త్రికోణ షట్కోణ మధర్వణరహస్యకం ।

బ్రహ్మరంధ్రాదిపాదాంతం శరీరం యంత్రరూపకమ్ ॥

దత్తాత్రేయో బిందురూపో బ్రహ్మరంధ్రస్థితోఽస్మృహం ।  
ద్విరావరణసంయుక్తః శీర్షాదిచరణాంతకః ॥

బ్రహ్మరంధ్రాదిపాదాంతో విద్యయా వ్యాపక స్మృతః ।  
భూర్భువస్సువరోమితి దిగ్బంధః స్మృతో  
నారాచముద్రయా ॥

సర్వోత్తమాంగం కచవర్గబాహుం  
పవర్గమధ్యం టతవర్గపాదం ।  
అంతస్థచిత్తం చ హళక్ష మూష్మజీవ  
మాదత్తమాత్రేయ మహం నమామి ॥

దర్శనీయాఽస్య చిన్మూద్రా చిన్మూద్రా విద్యా దశాక్షరీ ।  
ఉత్తమం మానసం జప్యం పంచాశద్వర్ణ మాలయా ॥

షట్పంచాశదహర్మానం మండలం సముదీరితం ।  
జప్యాథ లక్షగుణితా రహస్యా సాధకోత్తమైః ॥

తద్దశాంశేన కర్తవ్య మయుతం క్షీరతర్పణం ।  
శ్రీగంధ బిల్వ తులసీ దూర్వాంకుర యవాన్వితమ్ ॥

సహస్రహవనం ప్రోక్తం శమ్యశ్చైతపలాశకం' ।  
పరమాన్న ఫలాజ్యాది హోమద్రవ్య ముదీరితమ్ ॥

కర్తవ్యం షడ్రసోపేతం శతం బ్రాహ్మణభోజనం ।  
దశాక్షరీ మహావిద్యాసిద్ధి స్సాస్య న్నాత్ర సంశయః ॥

శ్రీ దత్తత్రేయ కల్పః

దత్తత్రేయ గాయత్రీ

దత్తత్రేయాయ విద్మహే । గాయత్రీశాయ ధీమహి ।  
తన్నో గురుః ప్రచోదయాత్ ॥

ఋషిశ్చాహం దేవతా చాహం ఛందో గాయత్ర మూరితం ।  
స్మృతః కరాంగవిన్యాసో గాయత్రీషడ్విభాగకైః ॥

దత్తత్రేయం త్రిమూర్తిం హృదయమయ  
మహాపద్మయంత్రాధిరూఢం ।

శంఖం చక్రం త్రిశూలం డమరుకలశా  
వక్షమాలాత్తముద్రామ్ ॥

షడ్భిరోర్భి ర్దధానం స్ఫటికమణినిభం

షడ్జటాబద్ధమాలిం ।

సర్వాలంకారయుక్తం భజత మధుమతీ

మోక్షలక్ష్మీసమేతమ్ ॥

దత్తత్రేయస్యాష్టవిధామంత్రాః

ద్వాదశాక్షరమంత్రస్య ప్రాకృశ్చాష్టోడశాక్షరః ।

షడక్షరమనుః పశ్చాత్తత ఏకాక్షరో మనుః ॥

అష్టాక్షరమనుః పశ్చాద్ద్వింశత్యర్ణమను స్తతః ।

ఆనుష్టుభమనుః పశ్చాన్నాలామంత్ర స్తతః పరమ్ ॥

ఏవ మష్టవిధా మంత్రా దత్తత్రేయస్య యోగినః ।

శీఘ్ర మిష్టారదాతార స్తత్రాపి చ కలా యుగే ॥

ద్వాదశాధ్యాయః

మనుః :-

ఓం ఆం హ్రీం క్రోం ఏహి దత్తాత్రేయాయ న్నాహాః ॥  
 ఆదౌ ప్రణవ ముచ్చార్య పాశబీజం తథోచ్చరేత్ ।  
 హ్రీంకార ముద్ధరే త్పశ్చా త్తత్పశ్చా దంకుశాక్షరమ్ ॥

ఏహీతి పద ముచ్చార్య దత్తాత్రేయే త్యతః పరం ।  
 వహ్నిజాయాం తతో దేవి మంత్రోఽయం ద్వాదశాక్షరః ॥

మంత్రరాజ ఇతి ఖ్యాతో దత్తాత్రేయస్య యోగినః ।  
 ద్వాదశాక్షరమంత్రస్య న్యాసం వక్ష్యో మ్యతః శృణు ॥

ద్వాభ్యాం ద్వాభ్యాం పునర్ద్వాభ్యాం చతుర్భిశ్చ  
 తతః పరం ।

పునర్ద్వాభ్యాం ప్రకుర్వీత పంచాంగన్యాస మాచరేత్ ॥

జాతియుక్తేన బీజేన షడంగా న్యథ వా క్రమాత్ ।  
 ఏనం న్యాసవిధిం కృత్వా తతో ధ్యానం సమాచరేత్ ॥

వ్యాఖ్యాముద్రాం కరసరసిజే దక్షిణే సందధానో  
 జానున్యస్తాపరకరసరోజాత్త వేత్రోన్నతాంసః ।  
 ధ్యానాదానా త్పరసుఖవశా దర్ధమామీలితాక్షో  
 తత్తాత్రేయో భసితధవళః సాతు నః కృత్తివాసాః ॥

ద్వాదశాయతసంఖ్యాకా జ్జపా త్సిద్ధ్యత్యయం మనుః ।  
 అర్కసంఖ్యాసహస్రం న్యా త్కర్తవ్యం క్షీరతర్పణం ॥

శ్రీ దత్తాత్రేయ కల్పః

పలాశై ర్నవనం ప్రోక్తం సహస్రద్విశతో త్తరం ।  
 సాజ్యసాయసభక్తేన వైష్ణవాగ్నా సమాచరేత్ ॥  
 చతురశ్రం హోమకుండం శైవాగ్నా వా హునే చ్చుభః  
 శతం వింశతినయ్యుక్తం సంఖ్యా స్యా ద్ద్విజభోజనమ్ ।  
 ఏవం యః కురుతే తస్య మంత్రపిఠ్ఠిః ప్రజాయతే ।  
 నాస్య ముత్రార్పణం కార్యం గాయత్రీవద్ద్విజన్మనాం ।  
 యతీశ్వరాణాం ప్రణవో యథా మంత్రే వ్యసా తథా ।  
 సిద్ధ సాధ్య సుసిద్ధారిశోధనా నాత్ర విద్యతే ॥

దత్తాత్రేయః - కల్పకౌస్తుభే

స్వస్థావేశకరం చాథ దత్తాత్రేయమనుం శృణు ।  
 తారం పాశం చ భువనా మంకుశం చైహియుగ్మకమ్ ॥  
 దత్తాత్రేయపదం జేంతం స్వాహాంతం సముదీరయేత్ ।  
 మంత్రస్యాస్య ఋషిర్బ్రహ్మ గాయత్రీ ఛంద ఈరితమ్ ॥  
 దత్తాత్రేయో దేవతా స్యా త్పాశం బీజం సముచ్చరేత్  
 మాయాశక్తి ర్వినిర్దిష్టా అంకుశం కీలకం స్మృతమ్ ॥  
 ఆవేశే వినియోగశ్చ ఆ మిత్యేవ షడంగకం ॥  
 దత్తాత్రేయ మహం వందే యోగముద్రావిరాజితమ్ ।  
 బ్రహ్మచర్యవ్రతాసక్త మవధూతస్వరూపిణం ॥  
 ఏవం ధ్యాత్వాఽథ దేవేశీ వర్ణలక్షణపం సుధీః ।  
 తత సిద్ధమంత్రో వై స్వస్థావేశం కరోతి సః ॥



మనుః :-

ఓం ఆం హ్రీం క్రోం ఏహ్యేహి దత్తాత్రేయాయ స్వాహా ।

షో డ శా క్ష రః

మనుః :-

ఓం ఐం క్లాం క్లీం క్లూం హ్రోం హ్రీం హ్రూం సాః  
దత్తాత్రేయాయ స్వాహా ॥ .

తార మాదౌ సముచ్చార్య తతో వాగ్భవ ముద్ధరేత్ ।  
కామబీజం తథా కుర్యా జ్ఞాతి త్రితయసంయుతమ్ ॥

భువనేశం తథా కుర్యా దథ జాతిత్రయాన్వితం ।  
చంద్రబీజం విసర్గాంతం వవమం పరికీర్తితమ్ ॥

దత్తాత్రేయచతుర్థ్యంతం పల్లవం శిరసా మతమ్ ।  
షోడశాక్షరమంత్రోఽయం దత్తాత్రేయస్య యోగినః ॥

తారవాగ్భవబీజాభ్యాం హృదయాయ నమ శ్చరేత్ ।  
కామబీజై స్త్రిభి శ్శీర్షం హృల్లేఖాభి స్తథా శిఖా ।  
చంద్రబీజేన కవచ మస్త్రం దత్తాదిసప్తభిః ॥

ఏవం పంచాంగకన్యాసం వడంగానా మథాచరేత్ ।  
అథ ధ్యానం ప్రవక్ష్యామి సర్వకామఫలప్రదమ్ ॥

మందారమూలే మణిపీఠసంస్థం  
సువర్ణ దానై కనిబద్ధకక్షం ।

ధ్యాయే త్పరీతం నవనిత్యసిద్ధే

ద్వారీద్ర్యదావానలకాలమేఘమ్

ఏవం ధ్యాత్వా మహాదేవి మంత్రాక్షరసహస్రకం ।

తద్దశాంశం తు కర్తవ్యం తర్పణం తు మహేశ్వరి ॥

తద్దశాంశా ద్భవేద్దోమం తద్దశాంశాత్తు భోజనం ।

ఏవం యః కురుతే తస్య మంత్రసిద్ధి స్తతో భవేత్ ॥

ష డ ర్ణః

మనుః ॥ ఓం శ్రీం హ్రీం క్లిం గ్లాం ద్రాం ॥

ఆదౌ ప్రణవ ముచ్చార్వ్య శ్రీబీజం తదనంతరం

మాయాబీజం తథోచ్చార్వ్య కామబీజం తతః పరమ్ ।

భూబీజ ముద్ధరే త్పశ్చా ద్దత్తాత్రేయాత్మతారకం

అయం షడక్షరపరో మంత్రో రహస్యం తే సమీరితమ్ ॥

షడ్బిజైశ్చ షడంగాని శేషం పూర్వవదాచరేత్ ।

లక్షసంఖ్యా పురశ్చర్యా తద్దశాంశేన తర్పణం ।

హవనం భోజనం కృత్వా తతః కార్యాణి సాధయేత్ ॥

ఉత్తానితే కరతలే ప్యపసవ్య సవ్య

సోపానపర్వసదృశే ప్యుపరి స్వనాభేః ।

ప్రసార్య చర్మవసనం భసితాంగరాగం

మంత్రేణ తం భజత రక్త జటాకలాపమ్ ॥

వి కా క్ష రో మం త్రః

మనుః :- ఓం ద్రాం ॥

బీజోద్ధారం ప్రవక్ష్యామి దత్తాత్రేయస్య యోగినః  
 దక్షిణామూర్తిబీజం చ రామబీజేన సంయుతమ్ ।  
 ద్రామిత్యే కాక్షరం జ్ఞేయం బిందునాదకళాత్మకం  
 ఏతద్బీజం మయా ప్రోక్తం బ్రహ్మవిష్ణుశివాత్మకమ్ ॥

వేదవ్యాసేన కథితం ప్రకారాంతర ముచ్యతే  
 దత్త స్యాదిమమంత్రస్య దాత్రేయ స్యాదిమస్వరః ।  
 తత్రస్థ రేఫసంయుక్తం బిందునాదకళాత్మకం  
 ఏదద్బీజం మయా ప్రోక్తం బ్రహ్మవిష్ణుశివాత్మకం ॥  
 షడంగా న్యత్ర యోజ్యాని బీజషట్స్వరయోగతః ॥

యోగారూఢం యోగపట్టేన వీతం  
 హస్తద్వంద్వం జానయిక్వే ప్రసార్య ।  
 అంసాగ్రస్థదివ్యభూషాజటాలం  
 దత్తాత్రేయం భావయే వీక్షమాణమ్ ॥

షడక్షరస్య యద్యంత్ర మేకాక్షరమనోశ్చ తత్ ।  
 ద్వాదశాక్షరత స్సర్వం కుర్యా న్మంత్రీ సమాహితః ॥

అ ష్టా క్ష రో మ మః

మనుః :- ఓం ద్రాం దత్తాత్రేయాయ నమః ॥

అష్టాక్షరమనుం వక్ష్యే తద్భిజం తస్య నామకం ।  
 నమఃపదసమాయుక్తం విదు రష్టాక్షరం మనుమ్ ॥  
 న్యాసధ్యానాదికం సర్వ మేకాక్షరమనో రివ  
 ఏకాక్షరమనోరివ యంత్ర మష్టదళాధికం  
 జపే దష్టసహస్రాణి పురశ్చరణసిద్ధయే ॥

### వింశత్యక్షరో మంత్రః

మనుః :-

ఓం ఐం క్లౌం క్లిం క్లూం హ్రీం హ్రీం హ్రూం  
 శ్రీ విష్ణవే దత్తాత్రేయాయ స్వాహా ॥

వింశత్యక్షరమనుం వక్ష్యే షోడశాక్షరమంత్రతః ।  
 శ్రీవిష్ణవే సమాయుక్తో వింశత్యక్షరాత్మకో మనుః ॥  
 ఋషి శ్చివః కృతి శ్చందో దత్తాత్రేయో హి దేవతా  
 జపేద్వింశతినాహస్రం వింశత్యక్షరమనుం శివే ॥  
 షోడశాక్షరవత్సర్వ మాచరే త్తర్పణాదికం ।  
 యద్యంత్రం షోడశార్ణస్య వింశత్యక్షరమనో స్తుత్ ॥  
 అధికం కించి దస్త్వత్ర పశ్చా ద్ద్వాదశపత్రకం ।  
 అష్టార్ణపర్ణం నాస్త్వత్ర కార్యం ద్వాదశపత్రకమ్ ॥

### అమఘ్టభ మంత్రః

మనుః :- దత్తాత్రేయ హరే కృష్ణ ఉన్మత్తానందదాయక  
 దిగంబరమునే బాలపిశాచ జ్ఞానసాగర ॥

ఆనుష్టుభమనుం వక్ష్యే సర్వమంత్రోత్తమోత్తమం ।  
దత్తాత్రేయపదం పూర్వం తతో హరిపదం వదేత్ ॥

తతః కృష్ణపదం వాచ్య మున్మత్తాఖ్యం తతః పరం ।  
ఆనందదాయకం పశ్చాద్దిగంబరపదం తతః ॥

మునే బాలపిశాచేతి జ్ఞానసాగర ముద్ధరేత్ ।  
సర్వాణి సంబుద్ధ్యంతాని పదా న్యేతాని కీర్తయేత్ ॥

అయ మానుష్టుభో మంత్రః సర్వమంత్రపురాతనః ।  
సర్వేషాం పూర్వమంత్రాణాం ఛందో గాయత్ర మీరితమ్ ॥

ద్వాదశాక్షరమంత్రస్య జగతీఛంద ఉచ్యతే ।  
అస్యానుష్టుభమంత్రస్య ఛందోఽనుష్టుప్రకీర్తితమ్ ।  
ఋషి స్సర్వత్ర శబరో మహారుద్రః ప్రకీర్తితః ॥

అస్యానుష్టుభమంత్రస్య న్యాసం వక్ష్యే శృణు ప్రియే ।  
ద్వాభ్యాం ద్వాభ్యాం చతుర్భిశ్చ ద్వాభ్యాం

ద్వాభ్యాం క్రమాత్పదైః ।

సంబుద్ధ్యంతై రామభిశ్చ పంచాగన్యాస ఈరితః ।

మంత్రే ద్వాదశనామాని షడంగా న్యథవా చరేత్ ।  
ధ్యానం వక్ష్యోమి దేవేశి నానాభీష్టవిధాయకమ్ ॥

కాశీ కొల్లా మాహురీ సహ్యాకేషు  
స్నాత్వా జప్త్వా ప్రాశ్యతే చాన్వహం యః ।  
దత్తాత్రేయ స్తత్క్షణాత్ స్మర్తుగామీ  
త్యాగీ భోగీ దివ్యయోగీ దయాళుః ॥

అస్యానుష్టుభమంత్రస్య జప్యం వర్ణసహస్రకం ।  
 తర్పణం హవనం దేవి భోజనం తద్దశాంశతః ।  
 జపం కుర్యా ద్రవ్యతం కుర్యా ద్రాభ్యుత్పాణభోజనమ్ ॥

### మాలామంత్రః

మాలామంత్ర మథో వక్ష్యే రహస్యం శృణు పార్వతి  
 దశాక్షరీసమాయుక్తం సర్వపల్లవరూపకమ్ ॥  
 ప్రత్యహం దశిథోచ్చారా ద్దత్తాత్రేయః ప్రసీదతి ।  
 ఓంకార మదా వుచ్చార్య నమో భగవతే తతః ॥  
 దత్తాత్రేయాయ స్మరణమాత్రేతి పద ముద్ధరేత్ ।  
 సంతుష్టాయ తతః ప్రోక్త్వా మహాభయపదం వదేత్ ॥  
 నివారణాయేతి పదం మహాజ్ఞానప్రదాయ సత్ ।  
 చిదానందాత్మనే పశ్చా ద్బలోన్మత్తపిశాచవత్ ॥  
 వేషాయాథ మహాయోగినేఽవధూతాయ సంవదేత్ ।  
 అనసూయానందపద ముద్ధరే త్తదనన్తరమ్ ॥  
 వర్ధనాయాత్రిపుత్రాయ సర్వకామప్రదాయ చ ।  
 ఓంకారం భవబంధేతి తతో విమోచనాయ చ ॥  
 పాశాక్షరం సాధ్యబంధనాయేతి భువనేశ్వరీం ।  
 సర్వవిభూతిపాయాంకుశం సాధ్యాకర్షణాయ చ ॥  
 వాగ్భీజం వాక్రపదాయేతి కామరాజం జగత్ప్రియమ్ ।  
 పదం వశీకరణాయ పరాం సర్వమనో వదేత్ ॥

క్షోభణాయ రమాబీజం మహాసంపత్ప్రదాయ చ ।  
భూబీజం భూమండలాధిపత్యప్రదాయ సంవదేత్ ॥

దత్తత్రేయమహాబీజ ముద్ధరే చ్చిరంజీవినే ।  
వషడ్వశీకురుయుగం వౌషడాకర్షయ ద్వయమ్ ॥

హుం విద్వేషయ యుగళం ఘడుచ్చాటయ యుగ్మళమ్ ।  
తతస్తంభయ యుగళం ఖే ఖే మారయ మారయ ॥

నమ స్సంపన్నాయ యుగం స్వాహా పోషయ పోషయ ।  
పరమంత్ర పరయంత్ర పరతంత్రాణి ఛింధి ఛింధి ॥

గ్రహాన్నివారయ యుగం వ్యాధీంశ్చ ద్విద్విర్విర్నాశయ ।  
దుఃఖం హర ద్విర్దారిద్యం విద్రావయయుగం వదేత్ ॥

మమ చిత్తం సముచ్చార్య సంతోషయ యుగం వదేత్ ।  
సర్వమంత్రస్వరూపాయ సర్వయంత్రస్వరూపిణే ॥

సర్వతంత్రస్వరూపాయ సర్వప్లవరూపిణే ।  
ఓం నమో మహాసిద్ధాయ స్వాహా మాలామనుస్మృతః ॥

జప్యం వర్ణ శతం దేవి పురశ్చరణసిద్ధయే ।  
అనుష్టుబ్మంత్రవత్సర్వం విజ్ఞాతవ్యం గురోర్ముఖాత్ ॥

ఏక ద్వి త్రి చతుష్పంచ షట్సప్తాష్టాభి రంగుళైః ।  
ఏకాక్షరా ద్యష్టమంత్రయంత్రాణాం మాన మీరితం ॥

పూజాయంత్రం ఘంత్రమయం పంచాంగుళసమం మితం ।  
సప్తావరణదేవానాం తత్తద్భావనయా యజేత్ ॥

తత్తాపినీ శతశ్లోకీ కల్పోఽయం వజ్రవర్మకం !  
 షట్పంచాశన్నామధేయం తద్గీతాపంచలక్షణం ।  
 దత్తాత్రేయోపాసకానాం జ్ఞాతవ్యం పంచలక్షణమ్ ॥

### ద్వాదశాక్షరమంత్రస్య యంత్రోద్ధారః

యంత్రోద్ధారం ప్రవక్ష్యామి సావధానతయా శృణు ।  
 ద్వాదశాక్షరమంత్రస్య రహస్యాతిరహస్యకం ।  
 ఆదౌ వృత్తం సమాలిఖ్య చతుష్పత్రం తతః పరం ।  
 పశ్చాద్దష్టదశం పద్మం విలిఖే ద్భూపురం తతః ॥  
 వేదాదిం విలిఖేద్వృత్తే తద్బీజం ప్రణవాంతరే ।  
 చతుర్దశేషు చత్వారి వేదాదీని సమాలిఖేత్ ॥  
 ఏహ్యదీ న్యష్టబీజాని దశేష్వష్టసు విన్యసేత్ ।  
 తత్సంధి స్వంగమంత్రాశ్చ సమంతా త్పరిపూజయేత్ ॥  
 ఆకారాదిక్షకారాంతే ర్భిందువన్మాతృకాక్షరైః ।  
 అనులోమవిలోమాభ్యాం వేష్టయే దష్టపత్రకం ।  
 భూపురం వేష్టయే త్పశ్చాద్భూబీజై ర్దశభిః పృథక్ ।  
 వృత్తం తు ప్రణవేనై ష వేష్టయేచ్చ ప్రయత్నతః ।  
 చతుర్దశం వేష్టయేచ్చ బీజైః పాశాంగజై శ్శుభైః ।  
 ఊం ఊం ఓం గం జం డం దం సం లం శం చ దశభూపురే ।  
 ఏత ద్యంత్రం మయా ప్రోక్తం రహస్యం సంప్రదాయకమ్ ॥



అవరణవిర్ణయః

సప్తావరణసంయుక్తం దత్తాత్రేయం ప్రపూజయేత్ ।  
 తత్రావరణ మాద్యం స్యా దంగై ష్షడ్భి ర్యథాక్రమమ్ ॥ ౧  
 వహ్నిశాసుర వాయ్వగ్రపృష్ఠే వ్యంగాని పూజయేత్ ।  
 ఋగ్యజు సామాధర్వణేతిహాస పురాణకైః ।  
 మీమాంసయా చ న్యాయేన ద్వితీయావరణం యజేత్ ॥ ౨  
 సరస్వతీ గణపతి శుకైశ్చాపి సుమంతునా ।  
 జైమిన్యాభ్యేన మునినా వైశంపాయనమానినా ।  
 వైలేన గాలవేనాపి తృతీయావరణం యజేత్ ॥ ౩  
 తత శ్చతుర్థావరణం వక్ష్యేఽహం శృణు పార్వతి ।  
 కశ్యపాత్రిభరద్వాజ విశ్వామిత్రై స్సగౌతమైః ।  
 జమదగ్ని వశిష్ఠాభ్యాం వ్యాసేన చ చతుర్థకమ్ ॥ ౪  
 అణిమా మహిమా చైవ గరిమా లఘిమా తథా ।  
 ప్రాప్తిః ప్రాకామ్య మీశిత్యం వశిత్యం చేతి పంచమమ్ ॥ ౫  
 మత్స్యేంద్రకం పింగళేంద్రం గోరతుం కొంకణేశ్వరం ।  
 నాగార్జునం మేఘనాదం భుజంగం గురునాయకం ।  
 యజే దరుణగిర్యాఖ్య మాదినాథపురస్సరం ।  
 షష్ఠేఽప్యవరణే సిద్ధినవనాథాన్ సభైరవాన్ ॥ ౬  
 ఇంద్రాగ్ని యమ నిర్మతి వరుణానిల యక్షపాన్ ।  
 ఈశానం చ యజే ద్దిక్షు సప్తమావరణం సుధీః ॥ ౭

సప్తావరణదేవానాం ప్రణవాదినమోఽంతకైః ।  
 నామమంత్రైశ్చతుర్థ్యంతై ర్యజే ద్యంత్రం మహేశ్వరి ॥  
 ఏవం సప్తావృత్తియుతం దత్తాత్రేయం మునీశ్వరం ।  
 సకృద్ధ్యాయ స్మర్చయిత్వా యోగీ భవతి మంత్రవిత్ ॥

### యంత్రాంతరమ్

వృత్త మటోక్తాష్టపత్ర త్రివృద్ధ్విచతురశ్రకైః ।  
 మండితం చ సమాలిఖ్య కుర్యా దావరణార్చనమ్ ॥  
 సప్తావరణసంయు క్తం దత్తాత్రేయస్య యోగినః ।  
 పూజాయంత్ర మిదం ప్రోక్త మప్సృష్టమపి తే మయా ॥

షోడశాక్షరమంత్రస్య యంత్రోద్ధారః

(ధారణయంత్రోద్ధారః)

యంత్రోద్ధారం ప్రవక్ష్యామి షోడశాక్షరమనో శ్శృణు ।  
 త్రికోణం విలిఖేత్పూర్వం మటోక్తం విలిఖే త్తతః ॥  
 అష్టపత్రం విలిఖే త్పద్మం తతః పార్థివమండలం ।  
 తార వాగ్భవ తద్బిజాన్ త్రిషు కోణేషు విలిఖేత్ ॥  
 వేష్టయే త్రుణవేనైవ త్రికోణం పూరితం యథా ।  
 మటోక్తేషు లిఖే ద్బిజమటకం హృల్లేఖయా వృతం ॥  
 చంద్రబీజాద్యష్టవర్ణా నష్టారాజ్ఞే సమాలిఖేత్ ।  
 ధారణా దస్య యంత్రస్య నానావిషవినాశనమ్ ॥

షడర్ణమంత్రస్యావరణభేదః

అస్యావరణభేదోఽస్తి వక్ష్యేఽహం శృణు పార్వతి ।  
 లక్ష్మీనారాయణౌ ప్రాచ్యాం దక్షిణే పార్వతీశ్వరా ॥  
 పశ్చిమే రతికందర్పా భూవరాహౌ తథోత్తరే ।  
 ఏవ మావరణోపేతం చక్రవర్తిత్వదాయకమ్ ॥  
 ద్వాదశాక్షరవత్సర్వం దశాంశా త్తర్పణాదికం ।  
 యంత్ర మస్య ప్రసక్యోమి త్రికోణం పూర్వ మాలిఖేత్ ।  
 షట్కోణం విలిఖే త్పశ్చా త్త్రికోణే ప్రణవం లిఖేత్ ॥  
 షట్కోణే మంత్ర మఖిలం తత్సంధి స్వంగమంత్రకాన్ ।  
 ఏతద్వ్యంత్రస్య మాహాత్మ్యం వేత్తి సో హయనాయకః ॥

ఆమఘ్నభమంత్రస్య యంత్రోద్ధారః

త్రికోణ మధ్యకోణ షట్కోణ మష్టపత్రం తతః పరం ।  
 ద్వాదశారం షోడశారం వింశత్యార మతః పరం ।  
 ద్వాత్రింశద్దశపద్మం చ తత స్త్రివలయం లిఖేత్ ।  
 భూపురద్వితయం పశ్చా దష్టపత్రవిభూషితం ।  
 మహాయంత్ర మిదం ప్రోక్తం దతాత్రేయస్య యోగినః ।  
 త్రికోణే విలిఖే ద్భీజం ప్రణవేనైవ వేష్టయేత్ ।  
 లిఖే దష్టదశే పద్మేఽప్యష్టాక్షర మనుక్రమాత్ ।  
 వేష్టయే త్కామబీజేన పద్మ మష్టదశం సుధీః ।  
 ద్వాదశారే ద్వాదశార్ణం రమాబీజేన వేష్టయేత్ ।

షోడశాశే తు విలిఖేత్ షోడశాక్షరకం మనుం ।  
 కళాభి ర్వేష్టయే త్సమ్యక్ షోడశారసరోరుహం ।  
 వింశత్యరాజ్ఞే విలిఖే ద్వింశత్యక్షరమంత్రకం ।  
 వేష్టయే ద్భూమిబీజేన వింశత్యారసరోరుహం ।  
 ద్వాత్రింశద్దశపద్మే తు లిఖే దాసుష్టుభం మనుం ।  
 హల్భిస్తు వేష్టయే త్సమ్యక్ ద్వాత్రింశద్దశపద్మకం ।  
 మాలామంత్రం త్రివలయే వక్ష్యమాణం సమాలిఖేత్ ।  
 వేష్టయే త్తత్త్రివలయం పాశాంకుశయుగేన వై ।  
 భూపురత్రితయే పశ్చాద్భూమిబీజా నివిలిఖే ద్దశ ॥  
 ఏవం యంత్రం లిఖత్వాఽథ ప్రాణస్థాపన మాచరేత్ ।  
 దత్రాత్రేయస్య యంత్రాణాం దశాంగాని న సంతి హి ।  
 ఏకాదశావతారోఽయం దశాంగాత్మాఽవతారకః ॥

అయమత్ర ప్రయోగక్రమః

శ్రీమాన్ దీక్షితః శుచిః సంధ్యోపాసనాగ్నిహోత్రే  
 కృత్వా జపస్థానం ప్రవిశ్య । హస్తేన జలమాదాయ । ప్రణవేన  
 ద్వాదశవార మభిమంత్ర్య- ఆసనస్థానం మూలేన సంవీక్ష్య  
 ఆస్త్రీణ సంప్రోక్ష్య । ఫడితి దర్భైః సుంతాడ్య । కవచేన  
 భ్యుక్ష్య । కూర్మచక్రం విలిఖేత్ ॥ తత్ర—

- |                |     |           |     |
|----------------|-----|-----------|-----|
| 1. ఆధారశక్త్యై | నమః | 3. అనంతాయ | నమః |
| 2. కూర్మాయ     | ”   | 4. వరాహాయ | ”   |

- |                  |     |                     |     |
|------------------|-----|---------------------|-----|
| 5. పృథ్వివై      | నమః | 10. కల్పవృక్షేభ్యో  | నమః |
| 6. సుధార్ణవాయ    | "   | 11. రత్నభూమికాయై    | "   |
| 7. నవరత్నద్వీపాయ | "   | 12. స్వర్ణప్రాకారాయ | "   |
| 8. స్వర్ణశైలాయ   | "   | 13. రత్నమంటపాయ      | "   |
| 9. నందనవనాయ      | "   | 14. స్వర్ణవేదికాయై  | "   |

ఇత్యాసన దేవతా సంపూజ్య ।

తత్ర కుశ, కృష్ణాజిన, చిత్రకంబళవస్త్రాణి యథాక్రమం  
ఫడితి సంప్రోక్ష్య । ఆస్తీర్య ।

సాః ఆధారశక్తికమలాసనాయ నమః

ఇత్యాసనే ఋజుకాయః ప్రాజ్ఞుఖ ఉదజ్ఞుభో వా  
ఉపవిశ్య ।

పృథ్వి త్వయా ధృతా లోకా దేవి త్వం విష్ణునా ధృతా ।  
త్వం చ ధారయ మాం దేవి పవిత్రం కురు చాసనమ్ ॥

ఇతి భూమిం సంప్రార్థ్య । ఆసనస్య వహ్నిద్వికోణేషు—

1. ఓం గం గణేశాయ నమః
2. " సం సరస్వత్యై "
3. " దుం దుర్గాయై "
4. " క్షం క్షేత్రపాలకాయః "

ఇతి సంపూజ్య ।

ఓం మణిధారిణి, వజ్రిణి, శిఖిణి, సర్వలోకవశంకరి  
మః ఫట్ స్వాహా ॥

ఇతి శిఖాం బద్ధీయాత్ ॥

అథ త్రిఖండముద్రాం బద్ధ్యా ।

అఖండమండలాకారం విశ్వం వ్యాప్య వ్యవస్థితం ।

త్రైలోక్యం మండితం యేన మండలం తత్ప్రదాశివమ్ ॥

ఐం వ్యాపకమండలాయ నమః ॥

ద్వారశ్రీ స్సర్వదా పాతు దేహలీ పాతు మాం సదా ।

శంఖపద్మనిధీ రక్షం కురుతా మర్థసిద్ధయే ॥

గణనాథ స్సదా పాతు దుర్గా మాం పరిరక్షతు ।

వటుకః క్షేత్రపాలశ్చ రాజరాజేశ్వరోఽవతు ॥

పరాశంభు స్సదా పాతు లలితాజన్మహేతుకః ।

జాతా సంవిన్మయీ యస్మా జ్జాతవేదా స్స పాతు మామ్ ॥

కాదివిద్యా యతో జాతా స చిక్లిత స్సదాఽవతు !

వాణీలక్ష్మ్యో సదా రక్షం కురుతా మర్థసిద్ధయే ॥

శృంకేరీభట్టభారత్యే రేణుకా చ సదాఽవతు ।

ఏతాశ్చ త్ర స్థితా స్సర్వారక్షం కుర్వస్తు సర్వదా ॥

ఇంద్రో రక్షతు మాం పూర్వే ఆగ్నేయ్యా మగ్ని దేవతా ।

యామ్యే యమ స్సదా పాతు నైర్మత్యాం నిర్మతిశ్చ మామ్

పశ్చిమే వసుణః పాతు వాయవ్యాం వాయు దేవతా ।

ధనద శ్చోత్తరే పాతు చైశాన్యా మీశ్వరో విభుః ॥

ఉర్ధ్వం ప్రజాపతిః పాత్వధస్తా చ్చానన్త దేవతా ।  
వాస్తూనా మధిపో బ్రహ్మో స్రష్టా రక్షతు సర్వతః ॥

ఇతి కారికాష్టకం పఠిత్వా

దేవ త్వత్ప్రకృతం చిత్తం పాపాక్రాన్త మభూ న్మమ ।  
తన్నిస్సరతు చిత్తాన్మే పాపం హుం ఘట్చ తే నమః ॥  
సూర్య సోమో యమః కాలో మహాభూతాని పంచ చ ।  
ఏ తే శుభాశుభస్యేహ కర్మణో నవసాక్షిణః ॥

ఇతి పాపశమనార్థం పఠిత్వా

ఆతితీక్షణమహాకాయ కల్పాన్త దహనోపమ ।  
భై రవాయ నమస్తుభ్యం అనుజ్ఞాం దాతు మర్హసి ॥

ఇతి భై రవానుజ్ఞాం గృహీత్వా ।

తత్త్వై రాచమ్య । మూలేన ప్రాణానాయమ్య । దేశ  
కాలా సంకీర్త్య । నామగోత్రాదిస్మరణం కృత్వా । మమ  
సకుటుంబస్య క్షేమ - స్థైర్య - విజయ - అభయ - ఆయురా  
రోగ్య - ఐశ్వర్యాభివృద్ధిద్వారా ధన్మార్థ కామ మోక్ష  
చతుర్విధ పురుషార్థఫలసిద్ధ్యర్థం శ్రీ దత్తాత్రేయ పరదేవతా  
ముద్దిశ్య శ్రీ దత్తాత్రేయ పరదేవతా స్తీత్యర్థం శ్రీ దత్తాత్రేయ  
హృదయ, పూర్వమాలా, పూర్వకవచ, ఉత్తరహృదయ,  
ఉత్తరమాలా, ఉత్తరకవచ, పంజర, ఉపనిషత్త్రియ, సహస్ర  
నామస్తోత్ర, అష్టోత్తరశతనామస్తోత్ర, షట్పంచాశన్నామస్తోత్ర

నామమంత్ర స్తవరాజపారాయణసహిత శ్రీ దత్తాత్రేయ  
మహామంత్రజపం కరిష్యే ॥

ఇతి సంకల్ప్య । అప ఉపస్పృశ్య ॥

గురుబ్రహ్మ గురుర్విష్ణు గురుర్దేవో మహేశ్వరః ।

గురు సాక్షాత్పరం బ్రహ్మ తస్మై శ్రీ గురవేనమః ॥

నారాయణసమారంభం వ్యాసశంకరమధ్యమాం ।

అస్మదాచార్యపర్యంతాం వందే గురుపరంపరామ్ ॥

స్వశిరసి పాదుకాముద్రాం బధ్వా । శ్రీగురుపాదుకా  
ముచ్చార్య గురుం నయేత్ ॥

ఓం గణానాం త్వా గణపతిగ్ం హవామహే

కవిం కవీనా ముపనుశ్రవస్తమమ్ ।

జ్యేష్ఠరాజం బ్రహ్మణాం బ్రహ్మణస్పత

ఆన శ్చృణ్వన్నూతిభి స్సీద సాదనమ్ ॥

ఇతి గణపతిం స్మృత్వా ।

అపక్రామస్తు భూతాని పిశాచా స్సర్వతో దిశం ।

యాశ్చాత్ర నివసంత్యన్యదేవతా భువి సంస్థితాః ॥

అపసర్పంతు తే భూతా యే భూతా భువి సంస్థితాః ।

యే భూతా విఘ్నకర్తార స్తే నశ్యన్తు శివాజ్ఞయా ॥

ఫడితి వామపార్శ్వి ఘాతత్రయేణ భౌమాన్, ఫడితి తాల

త్రయేణాంతరిక్షగాన్, ఫడితి క్రోధదృప్త్యా నిరీక్షణేన దివ్యాంశ్చ  
విఘ్నా నుత్సార్య ॥



సముద్రమేఖలే దేవి పర్వతస్తనమండలే ।

విష్ణుపత్ని నమస్తుభ్యం సాదస్పర్శం క్షమస్వ మే ॥

ఇతి భూమిః క్షమాప్య ।

ధూమధ్వజం మహాభుజం స్వాహానాథం సురేశ్వరం ।

ప్రాకారరూపతో వ్యాప్తం మహావహ్నిం విచింతయే ॥

ఓం నమో భగవతే మహాజ్వాలాయ, మేషవాహనా  
రూఢాయ, ధూమధ్వజాయ, స్వాహాప్రియాయ, సర్వదేవతా  
ఽఽరాధ్యాయ, నిరుపమ విభవాయ, దివ్యమంగళవిగ్రహాయ,  
సర్వదేవతాగ్రగణ్యాయ, వహ్నయే, ఓం హ్రీం శ్రీం ప్రాకార  
రూపేణ సర్వతోఽవస్థాయ, మాం రక్ష రక్ష, మహోపద్రవం  
నాశయ నాశయ, ఓం హ్రీం హుం ఫల్సాహా ॥

ఇతి ప్రాకారత్రయం ఛోటికయా విభావ్య ।

ఓం సుదర్శన సర్వదిశో బంధ బంధ, సర్వతో మాం  
రక్ష రక్ష, మామకా నశేషాన్ రక్ష రక్ష ॥

ఇతి సుదర్శనేన దిగ్బంధం కృత్వా । శూలేనాత్మానం  
రక్షేత్ ॥

అథ ప్రాణానాయుష్య । భూతశుద్ధి స్వప్రతిష్ఠాపనే  
కృత్వా । మాతృకాప్రాణాయామత్రయం కృత్వా । మాతృ  
కయా వ్యాపకం విన్యస్య । అంతర్మాతృకా బహిర్మాతృకా  
శ్రీకంఠాది కళాన్యాసాన్ న్యాసమందారోక్తప్రకారేణ

విద్యస్య । శాంతిపఠనపూర్వకం శ్రీదత్తాత్రేయ హృదయ  
దికం పఠేత్ ॥

ఓం తచ్చంయో రావృణీమహే	-	-	-	శాన్తిః ॥
” నమో బ్రహ్మణే	-	-	-	”
” భద్రం నో అపి వాతయ మనః	-	-	-	”
” భద్రం కర్ణభిః	-	-	-	”
” యశ్చందసా మృషభో	-	-	-	”
” ఆవహన్తి వితన్వానా	-	-	-	”
” అహం వృక్షస్య రేఠివ	-	-	-	”
” శం నో మిత్ర శ్శం వరుణః	-	-	-	”
” సహ నా వవతు	-	-	-	”
” హా3 వృహా3 వృహా3వృ	-	-	-	”

శ్రీ దత్తాత్రేయ పూర్వహృదయమ్

పార్వత్యువాచ—

దేవ శంకర సర్వేశ భక్తానా మభయప్రద ।

విజ్ఞప్తిం శృణు మే శంభో నరాణాం హితకారణమ్ ॥

ఈశ్వర ఉవాచ—

వరదప్రియే మహాభాగే భక్తానుగ్రహకారిణి ।

పార్వత్యువాచ—

దేవ దత్త దేవస్య హృదయం బ్రూహి మే ప్రభో ।

సర్వారిష్టహరం పుణ్యం జనానాం ముక్తిమార్గదమ్ ॥

ఈశ్వర ఉవాచ—

శృణు దేవి మహాభాగే హృదయం పరమాన్భుతమ్ ।

అస్య శ్రీ దత్తాత్రేయహృదయ మహామంత్రస్య । శ్రీ  
భగవాన్ ఈశ్వరో ఋషిః । అనుష్టుప్ ఛందః శ్రీచిత్స్వరూప  
దత్తాత్రేయో దేవతా । ఆం బీజం । హ్రీం శక్తిః । క్రోం  
కీలకం । శ్రీదత్తాత్రేయ ప్రసాదసిద్ధ్యర్థే జపే వినియోగః ॥

ద్రామిత్యాది కరహృదయాదిన్యాసః ।

ధ్యానమ్:—

శ్రీ భాలచంద్రశోభితకిరీటినం

పుష్పహార మణియుక్తవక్షకమ్ ।

పీతవస్త్ర మణిశోభిత మధ్యం

ప్రణమా మ్యనసూయోద్భవదత్తమ్ ॥

దత్తం సనాతనం నిత్యం నిర్వికల్పం నిరామయం ।

హరం శివం మహాదేవం సర్వభూతోపకారకమ్ ॥ ౧

నారాయణం మహావిష్ణుం సర్వస్థిత్యంతకారిణం ।

నిరాకారం చ సర్వేశం కార్తవీర్యవరప్రదమ్ ॥ ౨

అత్రిపుత్రం మహాతేజం మునివంద్యం జనార్దనం ।

ద్రాం బీజవరదం శుద్ధం హ్రీం బీజేన సమన్వితమ్ ॥ ౩

శరణ్యం శాశ్వతం యుక్తం మాయయా చ గుణాన్వితం ।

త్రిగుణం త్రిగుణాతీతం త్రియామాపతిమాళికమ్ ॥ ౪

- రామం రమాపతిం కృష్ణం గోవిందం పీతవాససం ।  
దిగంబరం నాగహారం వ్యాఘ్రుచర్మోత్తరీయకమ్ ॥ ౫
- భస్మగంధాదిలిప్తాంగం మాయాయుక్తం జగత్పతిం ।  
నిర్గుణం చ గుణోపేతం విశ్వవ్యాపిన మీశ్వరమ్ ॥ ౬
- ధ్యాత్వా దేవం మహాత్మానం విశ్వవంద్యం ప్రభుం గురుం ।  
కీరీటకుండలాభ్యాం చ యుక్తం రాజీవలోచనమ్ ॥ ౭
- చంద్రానుజం చంద్రవక్త్రం రుద్ర మింద్రాదివందితం ।  
అనసూయావక్త్రపద్మదినేశ మమరాధిపమ్ ॥ ౮
- దేవదేవ మహాయోగిన్ అబ్జసన్నాదివందిత ।  
నారాయణ విరూపాక్ష దత్తాత్రేయ నమోఽస్తుతే ॥ ౯
- అనంత కమలాకాంత ఔదుంబరస్థిత ప్రభో ।  
నిరంజన మహాయోగిన్ దత్తాత్రేయ నమోఽస్తుతే ॥ ౧౦
- మహాబాహో మునిమణి సర్వవిద్యావిశారద ।  
స్థావరం జంగమానాం చ దత్తాత్రేయ నమోఽస్తుతే ॥ ౧౧
- ఐంద్ర్యాం పాతు మహావీరో వహ్స్వ్యం ప్రణవపూర్వకం ।  
యామ్యాం దత్తాత్రేమో రక్షేత్ నైర్పత్యాం భక్తవత్సలః ॥
- ప్రతీచ్యాం పాతు యోగీశో యోగీనాం హృదయే స్థితః ।  
అనిల్యాం వరద శ్శంభుః కౌబేర్యాం చ జగత్ప్రభుః ॥ ౧౩
- ఏకాక్షరో మహామంత్రః సర్వమంత్రేషు విశ్రుతః ।  
అష్టాక్షరో సర్వసిద్ధిదః సర్వతంత్రేషు గోపితః ॥ ౧౪

ఈశాన్యాం పాతు మే రామో ఊర్ధ్వం పాతు మహామునిః ।  
షడక్షరో మహామంత్రః పాత్వధస్థా జ్జగత్పతిః ॥ ౧౫

ఏవం సంక్తిదశో రక్షే ద్యమరాజవరప్రదః ॥  
అకారాదిక్షకారాంతం సదా రక్షేద్విభు స్స్వయమ్ ॥ ౧౬

దత్తం దత్తం పునర్దత్తం యో వదే ద్భక్తిసంయుతః ।  
తస్య పాపాని సర్వాణి క్షయం యాన్తి న సంశయః ॥ ౧౭

య ఇదంపఠేన్నిత్యం హృదయం సర్వకామదం ।  
పిశాచ శాకినీ భూత డాకినీ శాకినీ తథా ॥ ౧౮

బ్రహ్మరాక్షస బేతాళ జోటుంగో బాలభూతకాః ।  
గచ్ఛన్తి పఠనాదేవ నాత్ర కార్యా విచారణా ॥ ౧౯

అపవర్గప్రదం సాక్షాత్ మనోరథప్రపూరకం ।  
ఏకవారం ద్వివారం చ త్రివారం చ పఠేన్నరః ॥ ౨౦

జన్మ మృత్యుం చ దుఃఖం చ నైవ ప్రాప్నోతి భక్తిమాన్ ।  
గోపనీయం ప్రయత్నేన జననీజారవత్ ప్రియే ॥ ౨౧

నదేయమిదం స్తోత్రం హృదయాఖ్యం చ భామినీ ।  
గురుభక్తాయ దాతవ్యం అన్యథా న ప్రకాశయేత్ ॥ ౨౨

తవ స్నేహోచ్చ కథితం భక్తిం జ్ఞాత్వా మయా శుభే ।  
దత్తాత్రేయస్య కృపయా స భవే ద్దిర్ఘమాయుకః ॥ ౨౩

ఇతి శ్రీరుద్రయామశే శివపార్వతీసంవాదే

దత్తాత్రేయహృదయం సంపూర్ణమ్

శ్రీ దత్తాత్రేయ పూర్వమాలా

అస్య శ్రీ మధుమతీసమేత శ్రీ దత్తాత్రేయ మాలా  
 మంత్రస్య । శబర ఋషిః । గాయత్రీ చ్చందః । శ్రీమధుమతీ  
 సమేత త్రయస్త్రాంతోక్తి డేవతాస్వరూప శ్రీగురు  
 దత్తాత్రేయప్రసాద సిద్ధ్యరే జపే వినియోగః ॥

ఓం ఐం	అంగుష్ఠాభ్యాం నమః
క్లాం క్లీం క్లూం	తర్జనీభ్యాం నమః
హ్రాం హ్రీం హ్రూం	మధ్యమాభ్యాం నమః
సాః	అనామికాభ్యాం నమః
దత్తాత్రేయాయ	కనిష్ఠికాభ్యాం నమః
నమః	కరతలకరపృష్ఠాభ్యాం నమః
నవం హృదయాదిన్యాసః	కుర్యాత్ ॥

ధ్యానమ్ :-

మాలాకమండలుధరః కరపద్మయుక్తే  
 మధ్యస్థసాణియుగళే డమరు త్రిశూలే ।  
 యస్య స్త ఊర్ధ్వకరయోః శుభశంఖచక్రే  
 వందే త మత్రివరదం భుజషట్కయుక్తమ్ ॥  
 లమిత్యాది పంచపూజాం కుర్యాత్ ।

మనుః :-

ఓం ఐం క్లాం క్లీం క్లూం హ్రాం హ్రీం హ్రూం సాః  
 దత్తాత్రేయాయ, విష్ణు తేజాంశభూతాయ, లోకానుగ్రహ

కారణాయ, సహస్రార్జునగురవే, మాణిక్యఖచితసింహాసనస్థాయ,  
 మధుమతీసమేతాయ, కపిలాదిమునిసిద్ధగణసేవితాయ, జ్వలతి,  
 ప్రజ్వలతి, సకలభూత ప్రేత పిశాచ బ్రహ్మరాక్షసాది దుష్ట  
 గ్రహా నుచ్ఛాటనాయ ఆవేశయతి, భాషయతి, బంధయతి,  
 నివారయతి మమ సర్వసాభాగ్యం దాపయతి, శ్రీ గురు  
 దత్తాత్రేయాయ స్వాహా । శ్రీ గురుదత్తశ్శరణం మమ ॥

పూర్వవత్ అంగన్యాసాదికం, ధ్యానం, పంచపూజాం  
 చ కృత్వా శ్రీ గురుదత్తాత్రేయాయ సమర్పయేత్ ॥

### శ్రీ దత్తాత్రేయ పూర్వకవచమ్

అస్య శ్రీ దత్తాత్రేయ కవచస్తోత్ర మహామంత్రస్య ।  
 సారాయణ ఋషిః । అనుష్టుప్ ఛందః । శ్రీ దత్తాత్రేయో  
 దేవతా । ఐం బీజం । క్లిం శక్తిః । స్వాహా కీలకం ॥ శ్రీ  
 దత్తాత్రేయప్రసాదసిద్ధ్యరే జపే వినియోగః ॥

ఆ మి త్కీది కరహృదయాదిన్యాసః కుర్యాత్ ।

ధ్యానమ్ -

దత్తాత్రేయ హరే కృష్ణ ఉన్మతానందదాయక ।

దిగంబరమునే బాలాపిశాచ జ్ఞానసాగర ॥

లమిత్యాది పంచపూజాం కుర్యాత్ ।

భక్తాశ్రయః శిరః పాతు లలాటం మునిశేఖరః ।

మౌగీశ్వరో దృశౌ పాతు త్రైలోక్యప్యప్రియః శ్రవః ॥

కపోతా మునిరాజేంద్రః ముఖం పాతు కుమారకః ॥  
 జిహ్వం మే పాతు మంత్రాత్మా కంఠం విష్ణుస్వరూపకః ॥  
 స్కంధౌ కపిలవర్ణశ్చ దత్తాత్రేయో భుజౌ తథా ।  
 కణ్ఠా తు తాపసో నిత్యం హృదయరాజయోగవిత్ ॥  
 వక్షో మే హతయోగీ చ స్తనౌ మే నాదయోగవిత్ ।  
 పార్శ్వేతు యోగరాజేంద్రః కుక్షీం మే యోగవాన్ ప్రభుః ॥  
 మధ్యం పాతు తేజస్వీ నాభిం మే జృంభయోగిరాట్ ।  
 కటిం పింగళయోగీ చ యోగీశో జఘనం మమ ।  
 గుహ్యం మే కర్మయోగీచ తన్మూలం తత్త్వయోగవిత్ ॥  
 ఊరూ పరమహంసశ్చ జానునీ బిందుయోగవిత్ ।  
 జంఘే జటాధరః పాతు గుల్ఫౌ మే శివయోగవాన్ ॥  
 పాదౌ మే విష్ణుయోగీ చ పూర్వాంగం బ్రహ్మయోగవిత్ ।  
 అపరాంగం సదా రక్షేత్ దత్తాత్రేయో మునిస్తథా ।  
 సర్వాంగాని సదా రక్షేత్ దత్తాత్రేయో ఋషీశ్వరః ॥  
 పూర్వస్యాం దిశి మే పాతు అష్టాంగయోగాభ్యాసవిత్ ।  
 ఆగ్నేయ్యాం పాతు యోగీశో యామ్యాం మే నిగమప్రియః ॥  
 నైర్వత్యాం పాతు విశ్వేశో సదా షట్కర్మయోగవిత్ ।  
 వాయున్యాం దిశి పార్శ్వేతు పాతు మే మునిపుంగవః ॥  
 కాబేర్యాం తథైశాన్యాం పాతు మే సర్వామరప్రియః ॥  
 అనసూయాసుతో రక్షే దూర్ధ్వం త్వపరం తథా ॥



పఠనే శ్రవణే చైవ గిరిగవ్వారేషు చ ।  
 అశ్వారోహే గజారోహే చాందోళికే తథా ।  
 వృక్షారోహే శిలారోహే యుద్ధే భువి రసాతలే ॥  
 ఉద్యానే వనవాసే చ ఆసనే జపే తథా ।  
 బాహ్యభ్యంతరకాలేషు సర్వం రక్షేచ్ఛ ఈశ్వరః ॥  
 శంఖచక్ర కుతారాది ఆయుధేభ్య స్త్రిసంధ్యయా ।  
 సర్వరక్షాకరో రక్షేత్ కార్తవీర్యప్రియంకరః ॥  
 బ్రహ్మరాక్షస బేతాళ కూశ్మాండ రాక్షసాదయః ।  
 విశాచ డాకినీ భూతా శాకినీ బాలకగ్రహః ।  
 సర్వభూతహితార్థాయ సదా రక్షే నృహామునిః ॥  
 ఉదయే చాస్తమానే చ మధ్యాహ్నే సార్వకాలికే ।  
 దివారాత్ర్యోః నిశాయాం చ రక్షేత్సర్వవరప్రదః ॥  
 దత్తాత్రేయస్య కవచం యః పఠేత్ ప్రియతో నరః ।  
 ఆయురారోగ్యసిద్ధిం చ ఐశ్వర్య మధికం తథా ॥  
 జ్ఞానవైరాగ్యసిద్ధిం చ యః పఠేత్ స్తోత్రసహస్రకం ।  
 స్వాతంత్ర్యం చ భవేన్నరాణాం సర్వకామార్థసాధకమ్ ॥  
 ధారయేత్ సుపుష్కరయోగ కాలే పఠేన్నరః ।  
 పుత్రపౌత్రం చ యన్నిత్యం ఫలమేతన్న సంశయః ॥

ఇతి శ్రీ బ్రహ్మాండపురాణే బ్రహ్మనారాయణసంవాదే

శ్రీ దత్తాత్రేయకవచస్తోత్రం సంపూర్ణమ్ ॥

## మంత్రపాఠః

౧. ఏకాక్షరో దత్తాత్రేయః :—

అస్య శ్రీ దత్తాత్రేయైకాక్షర మహామంత్రస్య । శబర  
 రూపీ మహాసుద్ర ఋషిః । గాయత్రీ ఛందః । శ్రీ దత్తాత్రేయ  
 పరమాత్మా దేవతా । ద్రాం బీజం । ఆం శక్తిః । క్రోం  
 కీలకం । శ్రీ దత్తాత్రేయ ప్రసాదసిద్ధ్యరే జపే వినియోగః ।  
 లఘిత్యాది న్యాసః ।

ధ్యానమ్ :-

యోగారూఢం యోగపట్టేన వీతం

హస్తద్వంద్వం జానుయుగ్మే ప్రసార్య ।

అంసాగ్రస్థ రక్తచంచజ్జటాకం

దత్తాత్రేయం భావయే వీక్షమాణమ్ ॥

లఘిత్యాది మానసోపచారై స్సంపూజయేత్ ।

మనుః :- ఓం ద్రాం ॥

౨. షడక్షరో దత్తాత్రేయః :—

అస్య శ్రీ దత్తాత్రేయ షడక్షర మహామంత్రస్య । శబరో  
 మహాసుద్ర ఋషిః । గాయత్రీ ఛందః । శ్రీ దత్తాత్రేయో  
 దేవతా । ద్రాం బీజం । శ్రీం శక్తిః । హ్రీం కీలకం । జపే  
 వినియోగః ॥ మంత్ర పఠ్య్విజై ర్వాసః ।

ఉత్తానితే కరతలే ప్యపసవ్య సవ్య

సోపాన పర్వసద్మ శే ప్యుపరి స్వనాభేః ।

ప్రసార్య చర్మవసనం భసితాంగరాగం.  
మంత్రేణ తం భజత ర క్తజటాకలాఃమ్ ॥

లమిత్యాది పంచపూజా

మనుః :- ఓం శ్రీం హ్రీం క్లీం గ్లాం ద్రాం ॥

3. అష్టాక్షరో దత్తాత్రేయః :-

అస్య శ్రీ దత్తాత్రేయాష్టాక్షర మహామంత్రస్య శబరో  
మహాగుద్ర ఋషిః । గాయత్రీ ఛందః । శ్రీ దదాత్రేయో  
దేవతా । ద్రాం బీజం । నమశ్శక్తిః । దత్తాత్రేయేతి  
కీలకం । శ్రీ దత్తాత్రేయప్రసాదసిద్ధ్యర్థే జపే వినియోగః ॥  
ద్రామిత్యాదిన్యాసః ।

వ్యాసమ్ :-

యోగారూఢం యోగపట్టేన వీతం  
హస్తద్వంద్వం జానుయుక్తే ప్రసార్య ।  
అంసాగ్రస్థ దివ్యభూషాజటాకం  
దత్తాత్రేయం భావయే వీక్షమాణమ్ ॥

మనుః :- ఓం దత్తాత్రేయాయ నమః ॥

4. ద్వాదశాక్షరో దత్తాత్రేయః :-

అస్య శ్రీ దత్తాత్రేయ ద్వాదశార్ణ మహామంత్రస్య  
శబరో మహాగుద్ర ఋషిః । జగతీ ఛందః । శ్రీ దత్తాత్రేయో  
దేవతా । ద్రాం బీజం । నమశ్శక్తిః । దత్తాత్రేయేతికీలకం ।  
జపే వినియోగః ॥

ఓం హ్రీం । హ్రీం క్రోం । ఏహి । దత్తాత్రేయ ।  
స్వాహా ॥ ఇతి పంచాంగన్యాసః ॥ యద్వా ద్రామిత్యాది  
షడంగన్యాసః ॥

ధ్యానమ్ -

వ్యాఖ్యాముద్రాం కరసరసిజే దక్షిణో సందధానో  
జానున్యస్తాపరకరసరోజాత్తవేత్రో నతాంసః ।

ధ్యానాధ్యానా త్సుఖపరవశాదర్థ మామీలితాక్షో  
దత్తాత్రేయో భసితధవళః పాతు నః కృత్తివాసాః ॥

మనుః :- ఓం ఆం హ్రీం క్రోం ఏహి దత్తాత్రేయ స్వాహా ॥

౫. షోడశాక్షరో దత్తాత్రేయః :-

అస్య శ్రీ దత్తాత్రేయ షోడశాక్షర మహామంత్రస్య  
శబరో మహారుద్ర ఋషిః । ద్రాం బీజం । నమశ్చక్తిః ।  
దత్తాత్రేయాయేతి కీలకం । జపే వినియోగః ॥

ఓం ఐం । క్లాం క్లీం క్లూం । హ్రీం హ్రీం హ్రూం ।  
సాః । దత్తాత్రేయాయ స్వాహా ॥ ఇతి పంచాంగన్యాసః ॥  
యద్వా ద్రామిత్యాది షడంగన్యాసః ॥

ధ్యానమ్ :-

మందారమూలే మణిపీఠసంస్థం

సువర్ణదానైక నిబద్ధదీక్షం ।

ధ్యాయే త్పరీతం నవనాథసిద్ధై

ర్ధారిద్ర్యదావానలకాలమేఘైః ॥

మనుః ॥ ఓం ఐం క్లాం క్లిం క్లూం హ్రం హ్రీం హ్రూం సాః  
దత్తాత్రేయాయ స్వాహా ॥

౬. వింశత్యర్ణో దత్తాత్రేయమంత్రః :-

అస్య శ్రీ దత్తాత్రేయ వింశత్యర్ణ మహామంత్రస్య  
సదాశివ ఋషిః । కృతిశ్చందః । శ్రీ దత్తాత్రేయో దేవతా ।  
ఓం బీజం । స్వాహా శక్తిః । సాః శ్రీవిష్ణవ ఇతి కీలకం ।  
జపే వినియోగః ॥

ఓం ఐం । క్లాం క్లిం క్లూం । హ్రం హ్రీం హ్రూం ।  
సాః శ్రీవిష్ణవే । దత్తాత్రేయాయ స్వాహా ॥ ఇతి కరహృద  
యాది న్యాసః ॥

ధ్యానమ్ :-

మందారమూలే మణిపీఠసంస్థం  
సువర్ణ దానైక నిబద్ధదీక్షమ్ ।  
ధ్యాయేత్పరీతం నవనాథస్థితై  
ర్దారిద్ర్యదావానలకాలమేఘైః ॥

మనుః ॥ ఓం ఐం క్లాం క్లిం క్లూం హ్రం హ్రీం హ్రూం సాః  
శ్రీవిష్ణవే దత్తాత్రేయాయ స్వాహా ॥

౭. దత్తాత్రేయానుష్టుభమంత్రః :-

అస్య శ్రీ దత్తాత్రేయానుష్టుభమంత్రస్య శబరో మహా  
రుద్ర ఋషిః । అనుష్టుప్చందః । శ్రీ దత్తాత్రేయో దేవతా ॥  
దత్తాత్రేయ హరే కృష్ణ ఇతి బీజం । ఉన్మతానందదాయక

దిగంబరేతి శక్తిః । మునే బాలపిశాచ జ్ఞానసాగరేతి కీలకం ।  
జపే వినియోగః ॥

దత్తాత్రేయ హరే । కృష్ణ ఉన్నతై । ఆనందనాయక ।  
దిగంబరమునే । బాలపిశాచ । జ్ఞానసాగర ॥ ఇతి కరహృద  
యాది న్యాసః ॥

ధ్యానమ్ :-

కాశీ ణోల్లామాహురీ సహ్యాకేషు  
సాత్త్వా జప్త్వా ప్రాశ్యతే చాన్వహం యః ।  
దత్తాత్రేయస్మరణా త్సుర్తృగామీ  
త్యాగీ భోగీ వివ్యయోగీ దయాళుః ॥

మనుః ॥

దత్తాత్రేయ హరేకృష్ణ ఉన్నతానందనాయక ।  
దిగంబరమునే బాలపిశాచజ్ఞానసాగర ॥

౮. దత్తాత్రేయ మాలామనుః :-

అస్య శ్రీ దత్తాత్రేయ మాలామహామంత్రస్య సదాశివ  
ఋషిః అనుష్టుప్పందః । శ్రీ దత్తాత్రేయో దేవతా । ఓమితి  
బీజం । స్వాహేతి శక్తిః । ద్రామితి కీలకం । జపే వినియోగః ।  
ద్రామిత్యాదినా న్యాసః ॥

ధ్యానమ్ :-

కాశీణోల్లా..... ..దయాళుః ॥

మనుః :-

ఓం ఆం హ్రీం క్రోం ఐం క్లిం సాః శ్రీం క్లౌం ద్రాం  
ఓం నమో భగవతే, దత్తాత్రేయాయ, స్మరణమాత్రసంతుష్టాయ,

మహాభయ నివారణాయ, మహాజ్ఞాన ప్రదాయ, సచ్చి  
 దానందాత్మనే, బాలోన్మత్త పిశాచవేషాయ, మహాయోగినే  
 ౨వధూతాయ, అనసూయానందవర్ధనాయ, అపుత్రిత్రాయ,  
 సర్వకామప్రదాయ, ఓం భవబంధవిమోచనాయ, ఆం సాధ్య  
 బంధనాయ, హ్రీం సర్వవిభూతిదాయ, క్రోం సాధ్యాకర్ష  
 ణాయ, ఐం వాక్రపదాయ, క్లీం జగత్త్రియవశీకరణాయ, సాః  
 సర్వమనః క్షోభణాయ, శ్రీం మహాసంపత్ప్రదాయ, గ్లౌం  
 భూమండలాధిపత్యప్రదాయ, ద్రాం చిరంజీవినే, వషడ్వశీకురు ౨  
 వౌషడాకర్షయ ౨ హుం విద్వేషయ ౨ ఫణుచ్ఛటయ ౨  
 తతస్తంభయ ౨ ఖేఖేమారయ ౨ నమస్సంపన్నయ ౨ స్వాహా  
 పోషయ ౨ పరమంత్ర పరయంత్ర పరతంత్రాణి ఛింధి ౨ గ్రహ  
 నివారయ ౨ వ్యాధీన్వినాశయ ౨ డుఃఖం హర ౨ దారిద్ర్యం  
 విద్రావయ ౨ మమ చిత్తం సంతోషయ ౨ సర్వమంత్ర  
 స్వరూపాయ, సర్వయంత్రగూపిణే, సర్వతంత్ర స్వరూపాయ,  
 సర్వపల్లవరూపిణే, ఓం నమో మహాసిద్ధాయ స్వాహా ॥

శ్రీ దత్తాత్రేయ హృదయరాజః

అప్య శ్రీ దత్తాత్రేయ హృదయరాజ మహామంత్రస్య  
 కాలాకర్షణ ఋషిః । జగతీచ్ఛందః । శ్రీ దత్తాత్రేయో  
 దేవతా । ఆం బీజం । హ్రీం శక్తిః । క్రోం కీలకం । జపే  
 వినియోగః ॥ ద్రామిత్యాది షడంగన్యాసః ॥

నమో శ్రీ మునివందితాయ

నమో శ్రీ గురురూపకాయ ।

నమో నమః శ్రీ భవహరణాయ

నమో నమః శ్రీ మనుతల్పకాయ నమః ॥

విశ్వేశ్వరో నీలకంఠో మహాదేవో మహేశ్వరః

హరిః కృష్ణో వాసుదేవో మాధవో మధుసూదనః ।

జనకశ్చ శతానందో వేదవేద్యో పితామహః

త్రిమూర్తిరూపో భగవాన్ ధత్తాత్రేయో గురుం నమః ॥

పంచాననో మహాదేవో గౌరీమానసభాస్కరః

బ్రహ్మవాదో సుఖాసీనో సురలోకవరప్రదః ।

వేదాననో వేదరూపో ముక్తిమార్గప్రకాశకః

త్రిమూర్తిరూపో భగవాన్ ధత్తాత్రేయో గురుం నమః ॥

కర్పూర గౌరవర్ణాంగో శైలజామనోరంజకః

శ్యామాభః శ్రీనివాసో యో భక్తవాంఛితదాయకః ।

పీఠరత్నాంగవర్ణాంగో గాయత్ర్యాత్మప్రలాపకః

త్రిమూర్తిరూపో .... .... .... నమః ॥

త్రిపంచనయనో రుద్రో మహాభైరవాంతకః

ద్విదళాక్షో మహాకాయో కేశవో మాధవో హరిః ।

అష్టాక్షో వేదసారంగో శ్రీసుతో యజ్ఞకారణః

త్రిమూర్తిరూపో .... .... .... నమః ॥



దిగ్బాహుమండిత దేవో మృడానీప్రాణవల్లభః  
 సుమూర్తికృత్కార్తికేయో హృషీకేశ స్సురేశ్వరః ।  
 వసుః పాణిస్తప శ్శాంతో బ్రహ్మణ్యో మఖభూషణః  
 త్రిమూర్తిరూపో.... .... నమః ॥

౫

గంగాధరో మహేశానో శ్రీపతిర్భవభంజకః  
 వాగ్దేవః కామశాన్తో యో సావిత్రి వాగ్విలాసకః ।  
 బ్రహ్మరూపో విష్ణుశక్తిర్విశ్వేశో త్రిపురాన్తకః  
 త్రిమూర్తిరూపో.... .... నమః ॥

౬

నాగప్రియో భూతనాథో జగత్సంహారకారకః  
 భువనేశో భయత్రాతా మాధవో భూతపాలకః ।  
 విధాతా రజరూపశ్చ బ్రాహ్మణ్యోఽజకారకః  
 త్రిమూర్తిరూపో.... .... నమః ॥

౭

కృద్ధ క్రూరపిశాచేశో శాంభవో శుద్ధమానసః  
 శాన్తో దాన్తో మహాధీరో గోవింద స్తత్త్వనాగరః ।  
 అర్ధాసర్ధా మహాభాగో రజోరూపో మహర్షికః  
 త్రిమూర్తిరూపో.... .... నమః ॥

౮

చర్మాంబరధరో దేవో లీలాతాండవకాశలః  
 పీతాంబరపరీధానో మాయాచక్రాన్త రాత్మవిత్ ।  
 కర్మాంగవస్త్రభూషో యో జగత్కారణకార్యధృత్  
 త్రిమూర్తిరూపో.... .... నమః ॥

౯

కపాలమాలాంశుధరో భస్మభూషో శుభప్రదః  
 శ్రీనత్పః ప్రీతికరో యోగవాన్యో పురుషోత్తమః ।

యజ్ఞసూత్రో త్తరీభూషో వేదమూర్ధప్రభాకరః

త్రిమూర్తిరూపో.... .... నమః ॥

౧౦

త్రిశూలపాణి స్సర్వజ్ఞో జ్ఞానేంద్రియప్రియంకరః

Xదాపాణి శ్చార్వంగో విశ్వత్రాతా జXత్పతిః ।

కమండలుధరో దేవో విధాతా విఘ్ననాశనః

త్రిమూర్తిరూపో.... .... నమః ॥

౧౧

శిలానసూనువరద శ్చండాంశు శ్చండవిక్రమః

అరుణో విరజో ధాతా భక్తిమానసబోధకః ।

పద్మాసనో పద్మవేత్తా హంసమానసపంజరః

త్రిమూర్తిరూపో.... .... నమః ॥

౧౨

ఇత్యేవం దత్తహృదయం ఏకభక్త్యా పఠేన్నరః ।

భుక్తిముక్తిప్రదం లోకే దత్తసాయుజ్యమాప్నయ్యాత్ ॥

ధనకామే పుత్రకామే నానాకామే అహేతుకే

పఠనా త్సాధకేభ్యశ్చ సర్వకామఫలప్రదమ్ ।

మంత్రమాత్రం సముచ్చార్య దశదోషనివారకం

సిద్ధమంత్రో భవత్యేవం నాత్ర కార్యా విచారణా ॥

ఇదం హృదయమాహుత్యం త్రిషు లోకేషు దుర్లభం ।

సాక్షాత్కారప్రదం స్తోత్రం సత్యం సత్యం వదామ్యహమ్ ॥

చతుర్వింశతికాన్ శ్లోకాన్ జప్త్వా ద్వాదశసంఖ్యయా

తస్య ద్వాదశభాగేన జప్త్వా చైకపురశ్చరం ।

సూర్యసంఖ్యపురశ్చర్యాత్ కృతోవై సాధకోత్తమః  
తస్య పాఠప్రభావేన దత్తదర్శన మాప్నుయాత్ ||

ప్రత్యేకం శ్లోకశ్లోకే కృత్వా పాఠం విచక్షణః |  
తేన సాన్నిధ్యతా శీఘ్రం దత్తాత్రేయస్య జాయతే ||

ఇతి శ్రీ దత్తాత్రేయహృదయం సంపూర్ణమ్

### శ్రీ దత్తాత్రేయ ఉత్తరమాలా

అస్య శ్రీ మాలామహామంత్రస్య సదాశివ ఋషిః ||  
అనుష్టుప్చందః | శ్రీ దత్తాత్రేయో దేవతా | ఓమితి బీజం |  
స్వాహేతి శక్తిః | ద్రామితి కీలకం | జపే వినియోగః ||  
ద్రామిత్యాదిన్యాసః ||

కాశీకోల్లామాహురీ .... యోగీ దయాళుః ||

ఓం నమో భగవతే దత్తాత్రేయాయ, స్మరణమాత్ర  
సంతుష్టాయ, మహాభయనివారణాయ, మహాజ్ఞానప్రదాయ,  
సచ్చిదానందాత్మనే, బాలోన్మత్తపిశాచవేషాయ, మహాయోగి  
నేఽవధూతాయ, అనసూయానందవర్ధనాయ, అత్రిపుత్రాయ,  
సర్వకామప్రదాయ, ఓం భవబంధవిమోచనాయ, ఆం సాధ్య  
బంధనాయ, హ్రీం సర్వవిభూతిదాయ, క్రోం సాధ్యాకర్షణాయ,  
ఐం వాక్రపదాయ, క్లీం జగత్త్రియవశీకరణాయ, సౌః సర్వ  
మనః క్షోభణాయ, శ్రీం మహాసంపత్ప్రదాయ, గ్లాం భూ  
మండలాధిపత్యప్రదాయ, ద్రాం చిరంజీవినే, వషడ్వశీకురుః,

వౌషడాకర్షణయః, హుం విద్వేషయః, షడుచ్చాటయః,  
 తతస్తంభయః, చే చే మారయః, నమస్సంపన్నాయః, స్వాహా  
 పోషయః, పరమంత్ర పరయంత్ర పరతంత్రాణి ఛింధితి, గ్రహా  
 న్నివారయః, వ్యాధీన్వినాశయః, దుఃఖంహరతి, దారిద్ర్యం  
 విద్రావయతి, మమ చిత్తం సంతోషయతి, సర్వమంత్ర స్వరూ  
 పాయ, సర్వయంత్ర స్వరూపిణే, సర్వతంత్రస్వరూపాయ, సర్వ  
 పల్లవరూపిణే ఓం నమో మహాసిద్ధాయ స్వాహా ॥

### శ్రీ ధత్రాత్రేయ వజ్రకవచమ్

ఋషయః ఊచుః :—

కథం సంకల్పసిద్ధి స్వాస్థ్యే వేదవ్యాస కలౌ యుగే ।  
 ధర్మార్థ కామమోక్షాణాం సాధనం కి ముదాహృతమ్ ॥ ౧

శ్రీవ్యాస ఉవాచ —

శృణ్వన్తు మునయ స్సర్వే శీఘ్రం సంకల్పసాధనం ।  
 సకృదుచ్చారమాత్రేణ భోగమోక్షప్రదాయకమ్ ॥

గిరౌ శృంగే హిమవతః కల్పవృక్షోపశోభితే

దీప్త దివ్య మహారత్న హేమమండపమధ్యతః ।

రత్నసింహాసనాసీశః ప్రసన్నం పరమేశ్వర

మందస్మితముఖాంభోజం శంకరం ప్రాహ వార్యతి ॥

వార్యస్యవాచ :—

దేవదేవ మహాదేవ లోకశంకర శంకర ।

మంత్రజాలాని సర్వాణి యంత్రజాలాని కృత్స్నతః ॥

తంత్రజాలాన్యనేకాని మయా తు సుశృతాని వై ।  
 ఇదానీం ద్రష్టు మిచ్ఛామి విశేషేణ మహీతలమ్ ॥

ఇత్యుచ్చరిత మాకర్ణ్య పార్వత్యా పరమేశ్వరః ।  
 తరేణామృజ్య సంహోషాత్ పార్వతీం ప్రత్యభాషత ॥  
 మయేదానీం త్వయా సార్థం వృష మారుహ్య గమ్యతే ॥

ఇత్యుక్త్వా వృష మారుహ్య పార్వత్యా సహ శంకరః ।  
 యయా భూమండలం ద్రష్టుం గౌర్యాశ్చిత్రాణి దర్శయన్ ॥

క్వచి ద్ద్వింధ్యాచలప్రాంతే మహారణ్యే సుదుర్గమే ।  
 ఏధాం స్యాహర్తు మాయాంతం భిల్లం పరమధార్మికం ॥

బాధ్యమానం మహావ్యాఘ్రై ర్నఖదంష్ట్రై భయానకైః ।  
 అతీవ చిత్రచారిత్రం వజ్రకాయం మహాద్భుతమ్ ॥

అప్రయత్న మనాయాస మదుఃఖం సుఖతస్ఫిటం ।  
 పలాయంతం మృగం పశ్చాద్వాఘ్రభీత్యా పలాయితమ్ ॥

ఏత దాశ్చర్య మాలోక్య పార్వతీ ప్రాహ శంకరం ।  
 కిమాశ్చర్యం కిమాశ్చర్య మగ్రే శంభో నిరీక్ష్యతామ్ ॥

ఇత్యుక్త సు తయా శంభుః దృష్ట్వా ప్రాహ పురాణవిత్ ।  
 గౌరి వక్ష్యామి తే చిత్ర మవాజ్ఞానసగోచరమ్ ॥

అదృష్టపూర్వ మస్మాభిః నా స్తి కించి న్న కుత్రచిత్ ।  
 మయా సమ్యక్సమాసేన వక్ష్యతే శృణు పార్వతి ।  
 అయం దూరశ్రవో నామ భిల్లః పరమధార్మికః ॥

సమిక్తుశశ్రసూనాని కందమూలఫలాదికం ।

ప్రత్యహం విపినం గత్వా సమాదాయ ప్రయత్నతః ॥

ప్రియపూర్వం మునీంద్రేభ్యః ప్రయచ్ఛాసి న వాంఛతి ।

తేఽపి తస్మిన్ దయాం చక్ర ర్థిల్లాభ్యే సర్వమానినః ॥

దళాదనో నివసతి పర్వతేఽస్మిన్ని జాశ్రమే ।

కదాచి దస్మర దిత్థం దత్తాత్రేయం దిగంబరమ్ ॥

దత్తాత్రేయః స్మర్తుగామీ తీతిహాసం పరీక్షితుం ।

తత్క్షణాత్సోఽపి యోగీంద్రో దత్తాత్రేయ సుముత్థితః ॥

సహ్యాచలా త్స్మర్తుగామీ యత్రాస్తే స దళాదనః ।

తం దృష్ట్వాఽఽశ్చర్యతోపాభ్యాం దత్తాత్రేయం దళాదనః ॥

పూజయిత్వా మహాభక్త్యా వాక్యమేత దువాచ హా ।

నమ స్త్రిమూర్తయే తుభ్య మవధూత జగద్గురో ॥

మయాఽద్య సత్కృతోఽసి త్వ మపచారం క్షమస్వమే ।

దత్తాత్రేయో మునీన్ ప్రాహ మమ ప్రకృతిరీదృశీ ॥

స్మర్తుగామీ న సంజేహో ద్విసప్తభువనేష్వహం ।

అభక్త్యా వా సుభక్త్యా వా యత్స్మరే న్మామనన్యధీః ॥

తదానీ మహ మాగమ్య దదామి తదభీష్ణితం ।

దత్తాత్రేయం పునః ప్రాహ దళాదనమునీశ్వరమ్ ॥

యదిష్టం తచ్ఛృణుష్వ త్వంయత్రాప్తోఽహం త్వయాస్మృతః ।

దళాదనమునిః ప్రాహ మయా కిమపి నోచ్యతే ॥

౦ తన్నే ప్రయచ్చ మునిశేఖర ।  
 కేవేళి దత్తాత్రేయో దళాదనం ॥

౧ చం గృహాణేత్యవదన్మునిం ।  
 తి దళాదనమునీశ్వరే ॥

పాహా ఋషిఛందఃపుగస్సరం ।

౧ తత్ర ప్రయోజనవిశేషకమ్ ॥

౨ వ్యమి త ప్రీత్యా మహేశ్వరి ॥

చ :—

౧ స్వ దత్తాత్రేయ ఋషి స్మృతః ।

౨ వతాఽహం ద్రాం బీజమిత కీర్తితమ్ ॥

౩ కీలకం స్యాద్విష్టార్థే వినియోజనం ।

౪ న కరాంగన్యాస మాచరేత్ ॥

౫ వక్ష్యామి దళాదన మదీయకం ॥

దేవం భోగమోక్షాదిదాయకం ।

౬ తారం దత్తాత్రేయగురుం ఛ ॥

౭ తం కోల్లాపురిసుజాపినం ।

౮ శం సహ్యపర్వతశాయినం ॥

౯ రం చంద్రకాంతసమప్రభం ।

౧౦ న్నాన్తిం కించిచ్చంచ జటాధరమ్ ॥

౧౧ క్షాత్తు మతినీలకనీలకం ।

౧౨ నై ల్యాకం శశాంకసదృశాననమ్ ॥

హాసనిర్జితనీహారం కంఠనిర్జితకంబుకం ।  
 మాంసలాంసం దీర్ఘ బాహుం పల్లవాదికరద్వయమ్ ॥  
 విశాలపీనవక్షశ్చ సప్తష్టంచ సుపార్శ్వకం ॥  
 నిమ్ననాభిం రోమరాజవళిమత్పల్లవోదరమ్ ॥  
 పృథూల్లసచ్ఛోణితలం విశాలజఘనస్థలం ॥  
 విశంకటకటీభాస్వ త్సువర్ణమణిమేఖలమ్ ॥  
 సువర్ణ రశనాయుక్తం పీతాంబరవిరాజితం ।  
 రంభోరుం బిందుకాష్ఠీవజానుపూర్వికజంఘకమ్ ॥  
 గూఢగుల్ఫం కూర్మపృష్ఠోల్లసత్పాదోపరిస్థలం ।  
 రక్తారవిందసదృశం రమణీయపదాధరమ్ ॥  
 మందారపాదపవనే మహితే రత్నమంటపే ।  
 చింతామణి మహాపీఠ మధ్యమకసరోరుహే ॥  
 నివసంతం మధుమతీ మోక్షలక్ష్మ్యశ్చితాంకకం ।  
 సిద్ధాసనసమాసీన మృజుకాయం హసన్ముఖమ్ ॥  
 వామహస్తేన వరదం దక్షిణేనాభయప్రదం ।  
 భస్మోఘ్నాళితసర్వాంగం మహాపాతకనాశనమ్ ॥  
 భుక్తిముక్తిప్రదాతారం దత్తాత్రేయం దళాదనం ।  
 ఏవం ధ్యాత్వాఽనన్యచిత్తో మద్వజ్రకవచం పఠేత్ ॥  
 దత్తాత్రేయ శ్శిరః పాతు సహస్రారాజసంస్థిత ।  
 ఫాలం పాత్వనసూయేయ శ్చంద్రమండలమధ్యగః ॥



సాం మనోమయః పాతు హం క్షం ద్వివళపద్మగః ।  
స్వతీనూపోఽక్షీణీ పాతు శబ్దాత్మక శ్రుతిః ॥

సికాం పాతు గంధాత్మా ముఖం పాతు రసాత్మకః ।  
స్వం వేదాత్మకః పాతు దన్తోస్తా పాతు ధార్మికః ॥

లీలా వత్రిజః పాతు పాత్వశేషాస్య మాత్మవిత్ ।  
స్వాత్మా షోడశారాజ్ఞే స్థితః కర్మపతిర్గళమ్ ॥

సంధౌ చంద్రానుజః పాతు భుజౌ పాతు కృపాదిభూః ।  
ప్రణీ విశ్వజిత్పాతు పాతు వక్షస్థలం హరిః ॥

సిహంతద్వాదళారపద్మగో మూరుతాత్మకః ।  
సగీశ్వరేశ్వరః పాతు హృదయం హృదయస్థితః ॥

స్వా హారిః పార్శ్వవర్తి పృష్ఠం పృష్ఠస్థితోఽవతు ।  
వయోగాదియోగజ్ఞః కుక్షీం పాతు కృపానిధిః ॥

సారాది ఫకారాన్త ర్దశారసరసీరుహం ।

భిస్థలే వర్తమానో నాభిం వహ్నిత్మకోఽవతు ॥

సం కటిస్థబ్రహ్మీంశో వాసుదేవాత్మకోఽవతు ।

తత్త్వమయో యోగీ రక్షతాం మణిపూరకం ॥

సారాది లకారాన్త పద్దళాంబుజసంస్థితః ।

సాదశావతారాత్మా స్వాధిషానం చ రక్షతు ॥

దిసాన్త చతుష్పత్ర సరోరుహనిభోదకః ।

సాలాధారం మహీరూపో రక్షతా ద్వీర్వనిగ్రహః ॥

సిద్ధాసన సమాసీన ఊరూ సిద్ధేశ్వరోఽవతు ।

ఆష్టీవద్వితయం పాతు జానున్యస్త కరాంబుజః ॥

జంఘే పాత్వవధూతేంద్రః పాత్వంఘ్ని తీర్థపావనః ।

సర్వాంగం పాతు సర్వాత్మారోమాణ్యవతు కేశనః ॥

చర్మం చర్మాంబరః పాతు రక్తం భక్త ప్రియోఽవతు ।

మాంసం మాంసకరః పాతు మజ్జాం సర్వాత్మకోఽవతు ॥

అఘ్నీ స్థిరధీః పాయాన్మేదో వేదాత్మకోఽవతు ।

శుక్రం సుఖకరః పాయా చ్చిరాం పాయాద్దృఢాకృతిః ॥

మనోబుద్ధిరహంకారం హృషీకేశాత్మకోఽవతు ।

కర్మేంద్రియాణి పాత్వీశః పాతు కర్మేంద్రియాణ్యజః ॥

బంధూన్ బంధుతమః పాతు శత్రుభ్యః పాతు శత్రుజిత్ ।

గృహోరామ ధనక్షేత్ర పుత్రాదీన్ శంకరోఽవతు ॥

భార్యాం ప్రకృతిజి త్పాతు పశ్వాదీన్ పాతు శార్జభృత్ ।

ప్రాణాన్ పాతు ప్రధానజ్ఞో భక్త్యాదీన్ పాతు భాస్కరః ॥

సుఖం చంద్రాత్మకః పాతు దుఃఖాత్పాతు పురాన్తకః ।

ప్రాచ్యం విషహరః పాతు పాత్వాగ్నేయ్యాం మఖాత్మకః ॥

యామ్యాం ధగ్మాత్మకః పాతు నైర్పత్యాం పాతు వైరిజిత్ ।

వరాహః పాతు వారుణ్యాం వాయవ్యాం ప్రాణదోఽవతు ॥

కౌబేగ్యాం ధనదః పాతు పాత్వీశాన్యాం మహాగురుః ।

ఊరం పాతు మహాసిద్ధః పాత్వధన్ధా జ్జటాధరః ॥

రక్షాహీనం తు మే స్థానం రక్ష త్వాదిమునీశ్వరః ।

దత్తాత్రేయో వజ్రవర్మపంజరేణాభిరక్షతు ॥

ఏతస్మై వజ్రకవచం యః పఠే చ్చృణుయాదపి ।

వజ్రకాయ శ్చిరంజీవీ దత్తాత్రేయో భవేద్ధ్రువమ్ ॥

శంకర ఉవాచ :—

ఇత్యుక్త్వాఽన్తర్దిధే దేవి దత్తాత్రేయో దిగంబరః ।

దళాదనోఽపి తచ్ఛృత్వా జీవన్ముక్తోఽద్య వర్తతే ॥

భిల్లో దూరశ్రవో నామ తదానీం శ్రుతవా నిదం ।

సకృచ్ఛవణమాత్రేణ వజ్రాంగో భవతి హ్యసా ॥

ఇత్యేవం వజ్రకవచం దత్తాత్రేయస్య యోగినః ।

శృత్వాఽశేషం శంభుముఖాత్ పునరప్యాహ పార్వతీ ॥

పార్వత్యువాచ :—

ఏతత్కవచ మాహాత్మ్యం వద విస్తరతో మమ ।

కుత్ర కేన కదా జప్తం కియజ్జాప్యం వద ప్రభో ॥

ఉవాచ శంభు స్తత్సర్వం పార్వత్యై వినయోచితం ।

శంకర ఉవాచ :—

శృణుపార్వతి వత్సోమి సమాహితతయాఽఖిలమ్ ॥

ధర్మార్థ కామమోక్షాణాం ఇదమేవ పరాయణం ।

హస్త్యశ్వరథపత్యాది సర్వైశ్వర్యప్రదాయకమ్ ॥

పుత్రమిత్రకళత్రాది సర్వసంతోషసాధనం ।

వేదశాస్త్రాదివిద్యానాం సాధనం పరమం మృతమ్ ॥

సంగీతశాస్త్రం పాహిత్య సత్కవిత్వ విధాయకం ।

బుద్ధివిద్యా స్మృతి ప్రజ్ఞా మతిప్రౌఢ ప్రదాయకమ్ ॥

సర్వసంఘోషకరణం సర్వదుఃఖ నివారణం ।

శత్రుసంహారకృచ్ఛీఘ్రం యశః కీర్తివివర్ధనమ్ ॥

అష్టసంఖ్యా నృహరోగాన్ సన్నిపాతాస్త్రయోదశ ।

షణ్ణవత్యక్షిరోగాంశ్చ వింశతిశ్చేహరోగకః ।

అష్టాదశాని కుష్ఠాని గుల్మాన్యష్టవిధాన్యపి ॥

అశీతి ర్వాతరోగాంశ్చ చత్వారింశాశ్చ పైత్యకాః ।

వింశతిః శ్లేష్మకా రోగాః క్షయచాతుర్థికాదయః ॥

మంత్రయంత్రప్రయోగాద్యాః కల్పతంత్రాదినిర్మితాః ।

బ్రహ్మరాక్షసవైతాలాః కూశ్మాండాది గ్రహోద్భవాః ॥

సంఘజా దేశకాలస్థాః తాపత్రయసముత్థితాః ।

నవగ్రహసముద్భూతాః మహాసాతకసంభవాః ॥

సర్వే రోగాః ప్రణశ్యన్తి సహస్రావర్తనాద్ధ్రువం ।

అయుతావృత్తిమాత్రేణ వంధ్యా పుత్రవతీ భవేత్ ॥

అయుతద్వితయావృత్త్యా అపమృత్యుజయో భవేత్ ।

అయుతత్రయమాత్రేణ భేచరత్వం ప్రజాయతే ॥

సహస్రాదయుతావృత్త్యా సర్వకార్యాణి సాధయేత్ ।

లక్షావృత్త్యా కార్యసిద్ధిః భవత్యేవ న సంశయః ॥

విషవృక్షకసుమూలే యో జపే ద్దక్షిణాముఖః ।

కురుతే మాసమాత్రేణ వైరిణం వికలేంద్రియమ్ ॥

బౌదుంబరతరోర్ములే వృద్ధికామేన జప్యతే ।

శ్రీవృక్షమూలే శ్రీకామైః తంత్రీణ్యాం శాంతికామిభిః ॥

అశ్వత్థమూలే ఓజఃకామైస్తు శ్రీకామైస్తు సహకారకే ।

జ్ఞానార్థం తు తులసీమూలే గర్భగేహే సుతార్థిభిః ॥

ధనార్థిభిస్తు సుక్షేత్రే పశుకామైస్తు గోష్టకే ।

దేవాలయే సర్వకామై స్త త్కాలే సర్వదేశతః ॥

నాభిమాత్రేణ జలే స్థిత్యా భాను మాలోక్యయో జపేత్ ।

యుద్ధే వా శాస్త్రవాదే వా సహస్రేణ జయో భవేత్ ॥

కంఠదఘ్నుజలే రాత్రౌ యో వజ్రకవచం పఠేత్ ।

క్షయాపస్కారకుష్ఠాది తాపజ్వరనివారణమ్ ॥

యత్ర యేన యదా యచ్ఛ ప్రసక్తం తన్నివర్తనే ।

తత్ర తేన తదా జప్యం తస్య సిద్ధిర్భవే ధ్ధ్రువమ్ ॥

ఇత్యువాచ శివో గౌర్యై రహస్యం పరమం శుభం ।

యః పఠేద్వజ్ర కవచం దత్తాత్రేయసమో భవేత్ ।

వ్యాస ఉవాచ :—

ఏవం శివేన కథితం హిమవత్సుతాయై ।

ప్రోక్తం దళాదమునయేఽశ్రీసుతేన పూర్వమ్ ॥

యః కోఽపి వజ్రకవచం పఠతీహ దత్తాత్రే

యోపమ శ్చరతి మోగవతశ్చిరాయః ॥

యూయం జపత భద్రం వో మునయ స్సహ్యపర్వతే ।  
వజ్ర పంజరవర్షేదం సర్వసిద్ధి మనాస్సృథ ॥

ఇతి శ్రీ రుద్రయామకే ఉమామహేశ్వర సంవాదే

శ్రీదత్తాత్రేయకవచస్తోత్రం సంపూర్ణమ్ ॥

### శ్రీ దత్తాత్రేయ పంజరమ్

అస్య శ్రీ దత్తాత్రేయ పంజర మహామంత్రస్య శబర  
రూప మహారుద్ర ఋషిః । అనుష్టుప్ ఛందః । శ్రీ దత్తా  
త్రేయో దేవతా । ఆం బీజం । హ్రీం శక్తిః । క్రోం కీలకం ।  
శ్రీ దత్తాత్రేయప్రసాద సిద్ధ్యర్థే జపే వినియోగః ॥

ద్రామిత్యాది న్యాసః । లోకత్రయేణ దిగ్బంధః ॥

వ్యాఖ్యాముద్రాం కరసరసిజే దక్షిణే సందధానో  
జానున్యస్తాపరకర సరోజాత్తవేత్తోన్నతాంసః ।  
ధ్యానా త్సుఖపరవశా దర్శమామిలితాఘో  
దత్తాత్రేయో భసితధవళః పాతు నః కృత్తివాసాః ॥

ఓం నమో భగవతే దత్తాత్రేయాయ, మహాగంభీ  
రాయ, వైకుంఠవాసాయ, శంఖ చక్ర గదా త్రిశూలధారిణే,  
వేణునాదాయ, దుష్ట సంహారకాయ, శిష్టపరిపాలకాయ, నారా  
యణాశ్రుధారిణే, చిద్రూపాయ, ప్రజ్ఞానం బ్రహ్మ మహావా  
క్యాయ, సకల కర్మ నిర్మితాయ, సచ్చిదానందాయ, సకలలోక  
సంచారణాయ, సకలదేవతా వశీకరణాయ, సకలలోకవశీ

కరణాయ, సకలభోగ వశీకరణాయ, బక్షివశ్వర్యసంపత్కరాయ,  
 మహామాతృ పితృపుత్రాది రక్షణాయ, గుడోదక కలశ  
 పూజాయ, అష్టదలపీతాయ, బిందుమధ్యే లక్ష్మీనినాసాయ, ఓం  
 ఓం ఓం ఓం ఓం ఓం ఓం అష్టదశబంధనాయ, శ్రీం  
 శ్రీం శ్రీం శ్రీం చతుష్కోణబంధనాయ, హ్రీం హ్రీం హ్రీం  
 హ్రీం చతుర్ద్వారబంధనాయ, ఋగ్యజు సామాధర్వణ ప్రణవ  
 సమేతాయ, ఉదాత్తానుదాత్తస్వరిత ప్రవచనాయ, గాయత్రీ  
 సావిత్రీ సరస్వతీ దేవతాయ, అవధూతాశ్రమాయ, అజపా  
 గాయత్రీ సమేతాయ, సకల సంపత్కరాయ, పరమంత్ర పర  
 యంత్ర పరతంత్రోచ్ఛటనాయ, ఆత్మమంత్ర ఆత్మయంత్ర  
 ఆత్మతంత్ర సంరక్షణాయ, సదోచిత సకలమత స్థాపితాయ,  
 సద్గురుదత్తాత్రేయాయ, హుం ఫటాస్పాహం ॥

ఇతి దత్తాత్రేయ పంజరం సంపూర్ణమ్.

### శ్రీ దత్తాత్రేయోపనిషత్

ఓం భద్రం కర్ణేభి రితి శాన్తిః ॥

హరిః ఓం ॥ సత్యక్షేత్రే బ్రహ్మ నారాయణం మహా  
 సామాజ్యం కిం తారకం తన్నో బ్రూహీత్యువాచ భగవ  
 న్నిత్యుక్తాః సత్యానన్దచిదాత్మకం సాత్త్వికం మామకం ధామో  
 పాస్వేత్యాహ । సదా దత్తోహ మస్మీతి ప్రత్యేతత్సవదన్తి  
 యేనతే సంసారిణో భవన్తి । నారాయణేనైవం వివక్షితో

బ్రహ్మో విశ్వరూపధరం విష్ణుం నారాయణం దత్తాత్రేయం  
 ధ్యాత్వా సద్వదతి । గమితి హంసః । దామితి దీర్ఘం తద్బీజం  
 నామ బీజస్థమ్ । దామిత్యే కాక్షరం భవతి । తదేతతారకం  
 భవతి । తదేవో హాసితవ్యం విజ్ఞేయం గర్భాదితారణమ్ ।  
 గాయత్రీ ఛందః । సదాశివ ఋషిః । దత్తాత్రేయో దేవతా ।  
 వటబీజస్థమివ దత్తబీజస్థం సర్వం జగత్ । ఏకదేవై కాక్షరం  
 వ్యాఖ్యాతమ్ । వ్యాఖ్యాస్త్యే షడక్షరమ్ । ఓమితి ప్రథమమ్ ।  
 శ్రీమీతి ద్వితీయమ్ । హ్రీమితి తృతీయమ్ । క్లీమితి చతుర్థమ్ ।  
 స్లోమితి పంచమమ్ । ద్రామితి షష్ఠమ్ । షడక్షరోఽయం  
 భవతి । యోగానుభవో భవతి । గాయత్రీ ఛందః । సదాశివ  
 ఋషిః । దత్తాత్రేయో దేవతా । ద్రమిత్యుక్త్వా ద్రామిత్యుక్త్వా  
 నా దత్తాత్రేయాయ నమ ఇత్యష్టాక్షరః । దత్తాత్రేయాయేతి  
 సత్యానందచిదాత్మకమ్ । నమ ఇతి పూర్ణానందక విగ్రహమ్ ।  
 గాయత్రీ ఛందః । సదాశివ ఋషిః । దత్తాత్రేయో దేవతా ।  
 దత్తాత్రేయాయేతి కీలకమ్ । తదేవ బీజమ్ । నమః శక్తి  
 ర్భవతి । ఓమితి ప్రథమమ్ । ఆమితి ద్వితీయమ్ । హ్రీమితి  
 తృతీయమ్ । క్రోమితి చతుర్థమ్ । ఏహీతి త్సైవ వదేత్ ।  
 దత్తాత్రేయేతి స్వాహేతి మంత్రరాజోఽయం ద్వాదశాక్షరః ।  
 జగతీ ఛందః । సదాశివ ఋషిః । దత్తాత్రేయో దేవతా ।  
 ఓమితి బీజమ్ । స్వాహే తిశక్తిః । సంబుద్ధిరితి కీలకమ్ ।  
 ద్రమితి హృదయే । హ్రీమితి శీర్షే । ఏహీతి శిఖాయామ్ ।  
 దత్తేతి కవచే । అత్రేయేతి చక్షుషి । స్వాహేత్యస్తే ।



తన్మయో భవతి | య ఏవం వేదః | షోడశాక్షరం వ్యాఖ్యాస్యే |  
 ప్రాణం దేయమ్ | మానం దేయమ్ | చక్షుర్దేయమ్ |  
 శ్రోత్రం దేయమ్ | షడ్దశశిర శ్చినత్తి షోడశాక్షరమంత్రో  
 నదేయో భవతి | అతిసేవాపర భక్త గుణవచ్చిప్యాయవదేత్  
 ఓమితి ప్రథమం భవతి | ఐమితి ద్వితీయమ్ | క్రోమితి తృతీ  
 యమ్ | క్షీమితి చతుర్థమ్ | క్లూమితి పంచమమ్ | హ్రోమితి  
 షష్ఠమ్ | హ్రీమితి సప్తమమ్ | హ్రూమితి అష్టమమ్ | సౌ  
 రితి నవమమ్ | దత్తాత్రేయాయేతి చతుర్దశమ్ | స్వాహేతి షోడ  
 శమ్ | గాయత్రీ ఛందః | సదాశివ ఋషిః | దత్తాత్రేయో  
 దేవతా | ఓం బీజమ్, స్వాహా శక్తిః | చతుర్థ్యంతం కీలకమ్ |  
 ఓమితి హృదయే | క్లాంక్షీం క్లూమితి శిఖాయామ్ | సౌరితి  
 కవచే | చతుర్థ్యంతం చక్షుషి | స్వాహేత్యస్త్రే | యో నిత్య  
 మధీయానః సచ్చిదానందసుఖ మోక్షీ భవతి | సౌరిత్యస్త్రే  
 శ్రీవైష్ణవ ఇత్యుచ్యతే | తజ్జాపీ విష్ణురూపీ భవతి | అనుష్టు  
 ప్చన్తో వ్యాఖ్యాస్యే సర్వత్ర సంబుద్ధిరిమానీత్యుచ్యతే | దత్తా  
 త్రేయ హరే కృష్ణ ఉన్మతానందదాయక | దిగంబరమునే  
 బాలపిశాచ జ్ఞానసాగర || అనుష్టుప్చందః | సదాశివ ఋషిః |  
 దత్తాత్రేయో దేవతా | దత్తాత్రేయేతి హృదయే | హరే  
 కృష్ణేతి శ్శీరే | ఉన్మతానందేతి శిఖాయామ్ | దాయక మున  
 ఇతి కవచే | దిగంబరేతి చక్షుషి | పిశాచజ్ఞానసాగ రేత్యస్త్రే |  
 అనుష్టుభోఽయః మయాఽధీతః | అబ్రహ్మ జన్మవోషాశ్చ

ప్రణశ్యన్తి । సర్వోపకారీ మోక్షీ భవతి । య ఏవం వేదః ॥ ౧ ॥  
ఇతి ప్రథమః ఖండః ॥

ఓమితి వ్యాహరేత్ । ఓం నమో భగవతే, దత్తా  
త్రేయాయ, స్మరణమాత్ర సంతుష్టాయ, మహాభయ నివార  
ణాయ, మహాజ్ఞానప్రదాయ, చిదానందాత్మనే, బాలోన్మత్త  
పిశాచ వేషాయేతి మహాయోగినే ౨ వధూతాయేతి అనసూయా  
వందవర్ధనా యాత్రిపుత్రాయేతి సర్వకామఫలప్రదాయ ఓమితి  
వ్యాహరేత్ । భవబంధమోచనాయేతి శ్రీమితి వ్యాహరేత్ ।  
సకలవిభూతిదాయేతి శ్రోమితి వ్యాహరేత్ । సాధ్యార్షణా  
యేతి సౌరితి వ్యాహరేత్ । సర్వ మనః క్షోభణాయేతి శ్రీమితి  
వ్యాహరేత్ । మోహమితి వ్యాహరేత్ । చిరంజీవినే వషడితి  
వ్యాహరేత్ । వశీకురు వశీకురు, వాషడితి వ్యాహరేత్ ।  
ఆకర్షయాకర్షయ, హుమితి వ్యాహరేత్ । విద్వేషయ విద్వే  
షయ ఫడితి వ్యాహరేత్ । ఉచ్చాటయోచ్చాటయ, రతేతి  
వ్యాహరేత్ । స్తంభయ స్తంభయ, ఖభేతి వ్యాహరేత్ ।  
మారయ మారయ, నమః సంపన్నాయ, నమః సంపన్నాయ,  
స్వాహా, పోషయ పోషయ, పరమంత్ర పరయంత్ర పరతంత్రా  
శ్చిన్ధిచ్ఛిన్ధి, గ్రహాన్నివారయ నివారయ, వ్యాధీన్నివారయ  
నివారయ, దుఃఖం హరయ హరయ, దాడిద్ర్యం విద్రావయ  
విద్రావయ, దేహం పోషయ పోషయ, చిత్తం తోషయ  
తోషయేతి సర్వమంత్ర సర్వయంత్ర సర్వతంత్ర సర్వపల్లవ  
స్వరూపాయేతి ఓం నమః శివాయ ॥ ఇతి ద్వితీయః ఖండః ॥ ౨ ॥

య ఏవం వేద | అనుష్టుప్ ఛందః | సదాశివ ఋషిః |  
 దత్తాత్రేయో దేవతా | ఓమితి బీజమ్ | స్వాహే తి శక్తిః |  
 ద్రాక్షితి కీలకమ్ | అష్టమూర్త్యష్టమంత్రా భవన్తి | యో  
 నిత్య మధీతే వాయుగ్ని సోమాదిత్య బ్రహ్మవిష్ణు రుద్రైః  
 పూతో భవతి | గాయత్ర్యా శతసహస్రం జప్తం భవతి |  
 మహారుద్రశతజాపీ భవతి | ప్రణవాయుతకోటిజప్తో భవతి |  
 శతపూర్వాన్చతాపరాన్నునాతి | స సంక్తిపావనో భవతి |  
 బ్రహ్మహత్యాదిపాతకైర్ముక్తో భవతి | గోహత్యాదిపాతకై  
 ర్ముక్తో భవతి | తులాపురుషాదిదానైః ప్రసాపానతః పూతో  
 భవతి | అశేషసాపాన్ముకో భవతి | భక్త్యాభక్త్యపాపైర్ముక్తో  
 భవతి | సర్వమంత్రయోగవారీణో భవతి | స ఏవ బ్రాహ్మణో  
 భవతి | తస్మాచ్ఛిష్యం భక్తం ప్రతిగృహ్నేయాత్ | సోఽనన్త  
 ఫల మశ్నుతే | స జీవన్ముక్తో భవతీత్యాహ భగవాన్నారా  
 యణో బ్రహ్మణ మిత్యుపనిషత్ ||

ఓం భద్రం కర్ణభి రితి శాన్తిః ||

ఇతి దత్తాత్రేయోపనిషత్ ||

**ఆవధూతోపనిషత్**

హరిః ఓమ్ || అథ హా సాంకృతిర్భగవన్త మవధూతం  
 దత్తాత్రేయం పరిసమేత్య ప్రప్రచ్ఛ భగవన్ కోఽవధూతస్తస్య  
 కాస్థితిః కిం లక్ష్మ కిం సంసరణమితి | తం హోవాచ భగవాన్  
 దత్తాత్రేయః పరమకారుణికః ||

- అక్షరత్వా ద్వరేణ్యత్వా ద్భూతసంసారబంధనాత్ ।  
 తత్త్వమస్యాదిలక్ష్మ్యత్వా దవధూత ఇతీర్యతే ॥ ౧
- యో విలంఘ్యాశ్రమా న్వర్ణా నాత్మనేవ స్థితః సచా ।  
 ఆనివర్ణాశ్రమీ యోగీ అవధూతః స కథ్యతే ॥ ౨
- తస్య శిరః ప్రీయః కృత్వా మోదో దక్షిణపక్షకః ।  
 ప్రమోద ఉత్తరః పక్ష ఆనన్దో గోష్పదాయతే ॥ ౩
- గోపాలసదృశం శీఘ్రే నాపి మధ్యేన చాప్యధః ।  
 బ్రహ్మపుచ్ఛం ప్రతిష్ఠేతి పుచ్ఛాకారేణ కారయేత్ ॥ ౪
- ఏవం చతుష్పథం కృత్వా తే యాన్తి పరమాం గతిమ్ ।  
 న కర్మణా నప్రజయా న ధనేన త్యాగేనై కే  
 అమృతత్వమానశుః ॥ ౫

స్వైరం స్వైరవిహరణం తత్సంసరణమ్ | సాంబరా వా |  
 దిగంబరా వా న తేహం ధర్మాధర్మా న మేధ్యామేధ్యో ।  
 సచా సాంగ్రహణ్యేష్ట్యాశ్వమేధ మన్తర్నాగం యజతే । స  
 మహామఖో మహాయోగః । కృత్స్నై మేతచ్చిత్రం కర్మ ।  
 స్వైరం న విగాయే త్తన్మహావ్రతమ్ | న స మూఢవ ల్లిప్యతే ॥  
 యథా రవిః సర్వరసాన్ ప్రభుంకే హుతాశనశ్చాపి హి సర్వ  
 భక్షః । తథైవ యోగీ విషయాన్ భుంకే న లిప్యతే పుణ్య  
 పాపైశ్చ శుద్ధః ॥

ఆపూర్యమాణమచలప్రతిష్ఠం  
 సముద్రమాపః ప్రవిశన్తి యద్వత్ ॥

తద్వత్కామా ప్రవిశన్తి సర్వే

స శాంతి మాప్నోతి న కామకామీ ॥

2

న నిరోధో న చోత్పత్తి ర్న చ బద్ధో న చ సాధకః ।

న ముముక్షు ర్న వై ముక్త ఇత్యేషా పరమార్థతా ॥

౩

విహికాముష్మిక వ్రాతసిద్ధ్యై ముక్తేశ్చ సిద్ధయే ।

బహుకృత్యం పురాస్యాన్మే తత్సర్వ మధునా కృతమ్ ॥

౪

తదేవ కృతకృత్యత్వం ప్రతియోగిపురఃసరమ్ ।

అనుసన్తధ దేవాయమేవం తృప్యతి నిత్యశః ॥

౧౦

దుఃఖినోఽజ్ఞాః సంసరన్తు కామం పుత్రాద్యపేక్షయా ।

పరమానన్దపూర్ణోఽహం సంసరామి కిమిచ్ఛయా ॥

౧౧

అనుతిష్ఠన్తు కర్మాణి పరలోకయియాసవః ।

సర్వ బోకాత్మకః కస్మాదనుతిష్ఠామి కిం కథమ్ ॥

౧౨

వ్యాచక్షతాం తే శాస్త్రాణి వేదానధ్యాపయన్తువా ।

యేఽత్రాధికారిణో మే తు నాధికారోఽక్రియత్వతః ॥

౧౩

నిద్రాభిక్షే స్నానశౌచే నేచ్ఛామి న కరోమిచ ।

దృష్టారశ్చే త్కల్పయన్తుకిం మే న్యా దన్యకల్పనాత్ ॥

౧౪

గుంజాపుంజాది దహ్యేత నాన్యారోపితవహ్నినా ।

నాన్యారోపిత సంసారధర్మా నైవమహం భజే ॥

౧౫

శృణ్వం త్వజ్ఞాతత్త్వా స్తే జానన్కస్మా చ్ఛృణోమ్యహమ్ ।

మన్యన్తాం సంశయాపన్నా న మన్యేఽహ మసంశయః ॥

౧౬

- విపర్యస్తో నిదిధ్యాసే కిం ధ్యాన మవిపర్యయే ।  
 దేహాత్మత్వవిపర్యాసం న కదాచి ద్భజామ్యహమ్ ॥ ౧౭
- అహం మనుష్య ఇత్యాది వ్యవహారో వినాప్యముమ్ ।  
 విపర్యాసం చిరాభ్యస్తవాసనాతోఽవకల్పతే ॥ ౧౮
- ఆరబ్ధకర్మణి క్షీణే వ్యవహారో నివర్తతే ।  
 శర్మక్షయే త్వసా నైవ శామ్యే ధ్యానసహస్రతః ॥ ౧౯
- విరలత్వం వ్యవహృతే రిప్తం చే ధ్యాన మస్తు తే ।  
 బాధికర్మవ్యవహృతిం పశ్యన్ ధ్యాయామ్యహం కుతః । ౨౦
- విక్షేపో నాస్తి యస్మాన్నే న సమాధి స్తతోమమ ।  
 విక్షేపో వా సమాధిర్వా మనసః స్వా ద్వికారిణః ।  
 నిత్యానుభవరూపస్య కోమేఽత్రానుభవః పృథక్ ॥ ౨౧
- కృతం కృత్యం ప్రాపణీయం ప్రాప్తమిత్యేవ నిత్యశః ।  
 వ్యవహారో లాకికో వా శాస్త్రీయోవాఽన్యథాఽపివా ।  
 మమాకర్తురలేపస్య యథాఽఽరబ్ధం ప్రవర్తతామ్ ॥ ౨౨
- అథవా కృతకృత్యేఽపి లోకానుగ్రహకామ్యయా ।  
 శాస్త్రీయేణైవ మార్గేఽవర్తేఽహం మమ కాక్షతిః ॥ ౨౩
- దేవార్చనస్నాన శౌచభిక్షాదా వర్తతాం వపుః ।  
 నాక్తత్పతత్వామ్నాయమస్తకమ్ ॥ ౨౪
- విష్ణుం ధ్యాయతు ధీర్యద్వా బ్రహ్మానందే విలీయతామ్ ।  
 సాక్ష్యహం కించి దప్యత్ర న కుర్వే నాపి కారయే ॥ ౨౫

కృత్యతయా తృప్తః ప్రాప్తప్రాప్యతయా పునః ।  
స్నేహం స్వ మనసా మన్యతే సౌ నిరన్తరమ్ ॥ ౨౬.

స్నేహం ధన్యోఽహం నిత్యం స్వాత్మాన మంజసా వేద్మి ।  
స్నేహం ధన్యోఽహం బ్రహ్మానందం విభాతి మే స్పృష్టమ్ ॥

స్నేహం ధన్యోఽహం దుఃఖం నాంసాచికం న వీక్షేఽద్య ।  
స్నేహం ధన్యోఽహం స్వస్యాజ్ఞానం పలాయితం క్వాపి ॥

స్నేహం ధన్యోఽహం కర్తవ్యం మే న విద్యతే కించిత్ ।  
స్నేహం ధన్యోఽహం ప్రాప్తవ్యం సర్వమత్ర సంపన్నమ్ ॥

స్నేహం ధన్యోఽహం తృప్తి ర్మోపమాలోకే ।  
స్నేహం ధన్యోఽహం ధన్యో ధన్యః పునః పునర్ధన్యః ॥ 3౦

పుణ్య మహోపుణ్యం ఫలితం ఫలితం దృఢమ్ ।  
పుణ్యస్య సంపత్తే రహో వయ మహో వయమ్ ॥ 3౧

జ్ఞాన మహో జ్ఞాన మహో సుఖ మహో సుఖమ్ ।  
శాస్త్ర మహో శాస్త్ర మహో గురురహో గురుః ॥ 3౨

ఇతి య ఇద మధీతే సోఽపి కృతకృత్యో భవతి ।  
పానాత్పాతో భవతి । స్వర్ణ స్త్రీయాత్పాతో భవతి ।  
కృహత్యాత్పాతో భవతి । కృత్యాకృత్యాత్పాతో  
భవతి । ఏవం విదిత్వా స్వేచ్ఛాచారపరో భూయాదోం సత్య  
వ్యపనిషత్ ॥

ఓం సహనావనత్వితి శాన్తిః ॥

ఇత్యవధూతోపనిషత్ ॥

## తురీయాతీత అవధూత్వోవిషత్

అథ తురీయాతీతావధూతానాం కోఽయం మార్గ  
 స్తేషాం కా స్థితిరితి సర్వలోకపితామహో భగవన్తం పితర  
 మాదినారాయణం పరిసమేతోవాచ । తమాహ భగవా  
 న్నారాయణః । యోఽయ మవధూతమూర్ధ్నో లోకే దుర్లభ  
 తో న శు బాహుల్యో యద్యేకో భవతి స ఏవ నిత్యపూతః  
 స ఏవ వైరాగ్యమూర్తిః స ఏవ జ్ఞానాకారః స ఏవ వేద  
 పురుష ఇతి జ్ఞానినో మన్యంతే । మహాపురుషో య స్తచ్చిత్తం  
 మయ్యేవావతిష్ఠతే । అహం చ తస్మిన్నేవావస్థితః । సోఽయ  
 మాదా తావత్ క్రమేణ కుటీచకో బహూదకత్వం ప్రాప్య,  
 బహూదకో హంసత్వ మవలంబ్య, హంసః పరమహంసో  
 భూత్వా, స్వయాపానుసంధానేన సర్వప్రపంచం విదిత్వా,  
 దండ కమండలు కటిసూత్ర కాపీనాచ్ఛాదన స్వవిధ్యుక్త  
 క్రియాదికం సర్వ మపు సు సంవృత్య, దిగంబరో భూత్వా వివర్ణ  
 జీర్ణ వల్కలాజినపరిగ్రహ మపి సంత్యజ్య, తమూర్ధ్వ మమంత్ర  
 వదాచరన్, క్షౌరాభ్యంగ న్నానోర్ధ్వ పుండ్రాదికం విహాయ,  
 వైదిక తాకిక మప్యససంహృత్య, సర్వత్ర పుణ్యాపుణ్యా  
 వివర్జితః, జ్ఞానాజ్ఞానమపి విహాయ, శీతోష్ణ సుఖదుఃఖ మానావ  
 మానం నిజిత్య, దేహాదివాసనాత్రయపూర్వకం నిందానిందా  
 గర్వ మత్సర దంభ దర్పేచ్ఛా ద్వేష కామ క్రోధ లోభ  
 మోహహర్షామర్షా సూయాత్మరక్షణాదికం దగ్ధ్వా, స్వవపుః  
 కుణపాకారమివ పశ్యన్, అప్రయత్నేనానియమేన లాభాలాభా



సమా కృత్యా, గోవృత్త్యా ప్రాణసంధారణం కుర్వన్ యత్  
 ప్రాప్తం శేనైవ నిర్దోలుపః, సర్వవిద్యాపాండిత్యప్రపంచం భస్మీ  
 కృత్య, స్వరూపం గోపయిత్వా, జ్యేష్ఠా జ్యేష్ఠత్వాపలాసకః,  
 సర్వోత్కృష్టత్వ సర్వాత్మకత్వాద్వైతం కల్పయిత్వా, మత్తో  
 వ్యతిరిక్తః కశ్చిన్నాన్యో-స్తీతి భావనస్య దేవగుహాది ధన  
 మాత్మ న్యుపసంహృత్య, దుఃఖేన నోద్విగ్నః, సుఖేన నాను  
 మోదకః, రాగే నిఃస్పృహః, సర్వత్ర తుభాశుభయో రనభి  
 స్నేహః, సర్వేంద్రియోపరమః, స్వపూర్వాపన్నాశ్రమాచార  
 విద్యాధర్మపాథవ మననుస్మరన్, త్యక్తవర్ణాశ్రమాచారః,  
 సర్వదా దినాన క్త సమ త్వేనాస్వప్నః, సర్వదా సంచారశీలః,  
 దేహమాత్రావశిష్టః, జలస్థలకమండలుః, సర్వదా-నుమత్తో  
 బాలోన్మత్త పిశాచవదేకాకీ సంచరన్, ఆసంభాషణపరస్య  
 స్వరూపభ్యానేన నిరాలంబ మవలంబ్య, స్వాత్మనిష్ఠా-ను  
 కూల్యేన సర్వం విస్మృత్య, తురీయాతీతో-వధూతవేషే  
 గాద్వైతవిష్ఠాపరః, ప్రణవాత్మకత్వేన దేహజ్యగం కరోతి  
 యః సో-వధూతః స కృతకృత్యో భవతీ త్యుపనిషత్ ।

శ్రీ దత్తత్రేయ సహస్రనామస్తోత్రమ్

అస్య శ్రీ మద్దత్తత్రేయ సహస్రనామకస్య తు ।  
 ఋషిర్బ్రహ్మ వినిర్దిష్టో-నుష్టస్ఫుండః ప్రకీర్తితమ్ ।  
 దత్తత్రేయో-స్య దేవతా దత్తత్రేయాత్మతారకం ।  
 చాకారం శేఫసంయుక్తం దత్తబీజ ముదాహృతమ్ ।

ద్రామిత్యాది త్రిభిః ప్రోక్తం బీజం శక్తిశ్చ కీలకం ।  
షడ్విగుళ్య బీజసంయుక్తైః షడంగన్యాస ఈరితః ॥

వీతాంబరాలంకృత పృష్ఠభాగం  
భస్మావగుంతామలరుక్మ దేహమ్ ।  
విద్యుత్రభాపింగజటాభిరామం  
శ్రీదత్తయోగీశ మహం భజామి ॥

దత్తాత్రేయో మహా యోగీ యోగీశ శ్చామరప్రభుః ।  
ముని ర్దిగంబరో బాలో మాయాముక్తో మదాపహః ॥ ౧

అవధూతో మహానాథ శ్శంకరోఽమరవల్లభః ।  
మహాదేవ శ్చాదిదేవః పురాణప్రభు రీశ్వరః ॥ ౨

సత్త్వకృ త్సత్త్వభృద్భావ సత్త్వత్త్వా సత్త్వసాగరః ।  
సత్త్వవి త్సత్త్వసాక్షీ చ సత్త్వసాధ్యోఽమరాధిపః ॥ ౩

భూతకృ ద్భూతభృచ్చైవ భూతాత్మా భూతసంభవః ।  
భూతభావశ్చ భావశ్చ భూతవి ద్భూతకారణమ్ ॥ ౪

భూతసాక్షీ ప్రభూతిశ్చ భూతానాం పరమాగతిః ।  
భూతసంగవిహీనాత్మా భూతాత్మా భూతశంకరః ॥ ౫

భూతనాథో మహానాథ శ్చాదినాథో మహేశ్వరః ।  
సర్వభూతనివాసాత్మా భూతసన్తాపనాశనః ॥ ౬

సర్వాత్మా సర్వభృ త్సర్వ స్సర్వజ్ఞ స్సర్వనిర్ణయః ।  
సర్వసాక్షీ బృహద్భాను స్సర్వవి త్సర్వమంగళమ్ ॥ ౭

- శాస్త్ర సుత్య సుమః పూర్ణో హ్యేకాకీ కమలాపనిః ।  
 రామో రామప్రియశ్చైవ విరామో రామకారణమ్ ॥ ౮
- శుద్ధాత్మా పావనోఽనంతః ప్రతీతః పరమార్థభృత్ ।  
 హంససాక్షీ విభుశ్చైవ ప్రభుః ప్రలయ ఏవ చ ॥ ౯
- సిద్ధాత్మా పరమాత్మా న సిద్ధానాం పరమా గతిః ॥  
 సిద్ధిసిద్ధ్య స్సాధ్యశ్చ సాధనం చోత్తమాయనమ్ ॥ ౧౦
- సులక్షణ సుమేధావీ విద్యావా నివిగతాంతరః ।  
 విజ్వరశ్చ మహాబాహుః బహుళానందవర్ధనః ॥ ౧౧
- అవ్యక్త పురుషః ప్రాజ్ఞః పరక్షః పరమార్థదృక్ ।  
 పరాపరవినిర్ముఖో యుక్త స్తత్త్వప్రకాశవాన్ ॥ ౧౨
- దయావా శ్శుగవా నాభవీ భావాత్మా భావకారణం ।  
 భవసంతాపనాశశ్చ పుష్పవా న్పండితో బుధః ॥ ౧౩
- ప్రత్యక్షవస్తు విశ్వాత్మా ప్రత్యగ్రబ్హమ్ సనాతనః ।  
 ప్రమాణవిగతశ్చైవ ప్రత్యాహారనియోజకః ॥ ౧౪
- ప్రణవః ప్రణవాతీతః ప్రముఖః ప్రలయాత్మకః ।  
 మృశ్యుంజయో వివిక్తాత్మా శంకరాత్మా పరం వపుః ॥ ౧౫
- పరమ స్తనువిజ్ఞేయః పరమాత్మని సంస్థితః ।  
 ప్రబోధకలనాధారః ప్రభావప్రవరో త్తమః ॥ ౧౬
- చిదంబర శ్చిద్విలాస శ్చిదాకాశ శ్చిదుత్తమః ॥  
 చిత్త చైతన్య చిత్తాత్మా దేవానాం పరమాగతిః ॥ ౧౭

- అచేత్య శ్చేతనాధార శ్చేతనాచిత్త విక్రమః ।  
చిత్తాత్మా చేతనారూపో అసత్పంకజలోచనః ॥ ౧౪
- పరంబ్రహ్మ పరంజ్యోతిః పరంధామ పర న్తపః ।  
పరం సూత్రం పరం తంత్రం పవిత్రం పరమోహవాన్ ॥ ౧౫
- క్షేత్రజ్ఞః క్షేత్రగః క్షేత్రం క్షేత్రాధారః పురంజనః ।  
క్షేత్రశూన్యో లోకసాక్షీ క్షేత్రవా న్బహునాయకః ॥ ౧౬
- యోగీంద్రో యోగపూజ్యశ్చ యోగ్య శ్చాత్మవిదాం శుచిః ।  
యోగమాయాధరః స్థాణు రచలః కమలాపతిః ॥ ౧౭
- యోగేశో యోగనిర్మాతా యోగజ్ఞానప్రకాశనః ।  
యోగపాలో లోకపాల స్సంసారతమనాశనః ॥ ౧౮
- గుహ్యో గుహ్యతమో గుప్తిః ముక్తో యుక్త స్సనాతనః ।  
గహనో గగనాకారో గంభీరో గణనాయకః ॥ ౧౯
- గోవిందో గోపతి ర్గోప్తా గోభాగో భావసంస్థితః ।  
గోసాక్షీ గోతమారిశ్చ గాన్ధారో గగనాకృతిః ॥ ౨౦
- యోగయుక్తో భోగయుక్తః శంకాముక్త సమాధిమాన్ ।  
సహజ స్సకలేశానః కార వీర్య వరప్రదః ॥ ౨౧
- సరజా విరజాః పుంసో పావనః పాపనాశనః ।  
పరాపరవినిర్ముక్తః పరంజ్యోతిః పురాతనః ॥ ౨౨
- నానాజ్యోతి రనేకాత్మా స్వయంజ్యోతి స్సదాశివః ।  
దివ్యజ్యోతిర్మయశ్చైవ సత్యవిజ్ఞానభాస్కరః ॥ ౨౩

నిత్యశుద్ధః పురః పూర్ణః ప్రకాశః ప్రకటోద్భవః ॥

సమాదవిగతశ్చాపి పరేశః పరవిక్రమః ॥

౨౮

యోగీ యోగో యోగపశ్చ యోగాభ్యాసప్రకాశనః ।

యోక్తా మోక్తా విధాతా చ యతా సాతా నిరాయుధ్య ॥

నిత్యముక్తో నిత్యయుక్త స్సత్య స్సత్యపరాక్రమః ।

సత్త్వశుద్ధికరశ్చైవ సత్త్వం సత్త్వభృతాం గతిః ॥

30

శ్రీధర శ్రీవపు శ్రీమాన్ శ్రీనివాసోఽమరాచ్ఛితః ।

శ్రీనిధి శ్రీపతి శ్రీష్టః శ్రేయస్క శ్చరమాశ్రయః ॥

30

త్యాగీ త్యాగార్థసంపన్నః త్యాగాత్మా త్యాగవిగ్రహః ॥

త్యాగలక్షణసిద్ధాత్మా త్యాగజ్ఞ స్త్యాగకారణః ॥

3౨

భోగో భోక్తా చ భోగ్యశ్చ భోగసాధనకారణః ।

భోగీ భోగార్థసంపన్నో భోగజ్ఞానప్రకాశకః ॥

33

కేవలః కేశవః కృష్ణః కంవాసాః కమలాలయః ।

కమలాసనపూజ్యశ్చ హరి రజ్జావఖండనః ॥

3౪

మహాత్మా మహదాదిశ్చ మహేశో త్రిమవన్దితః ।

మనోబుద్ధివిహీనాత్మా మానాత్మా మానవాధిపః ॥

3౫

భువనేశో విభూతిశ్చ ధృతిర్దేహా స్మృతి ర్దయా ।

దుఃఖదానానలబుధః ప్రబుద్ధః పరమేశ్వరః ॥

3౬

కామహః క్రోధహః చైవ దంభదర్పమాదాపహః ।

అజ్ఞానతిమిరారిశ్చ భవారి ర్భువనేశ్వరః ॥

3౭

- రూపకుద్రూపభృద్రూపీ రూపాత్మా రూపకారణమ్ ।  
 రూపజ్ఞో రూపసాక్షీ చ నామరూపో గుణా న్తకః ॥ ౩౮
- అప్రమేయః ప్రమేయశ్చ ప్రమాణం ప్రణవాశ్రయః ।  
 ప్రమాణరహితోఽచింత్య శ్చేతనావిగతోఽజరః ॥ ౩౯
- అక్షరోఽక్షరముక్తశ్చ విజ్వరో జ్వరనాశనః ।  
 విశిష్టో విత్తశాస్త్రీ చ దృష్టో దృష్టాన్తవర్జితః ॥ ౪౦
- గుణేశో గుణకాయశ్చ గుణాత్మా గుణభావనః ।  
 అనన్తగుణసంపన్నో గుణగరోఽభి గుణాధిపః ॥ ౪౧
- గణేశో గుణనాథశ్చ గుణాత్మా గణభావనః ॥  
 గణబద్ధుర్వివేకాత్మా గుణయుక్తః పరాక్రమీ ॥ ౪౨
- అతర్క్యః క్రతు రగ్నిశ్చ కృతజ్ఞ స్సఫలాశ్రయః ।  
 యజ్ఞో యజ్ఞఫలం దాతా యజ్ఞా ఈడ్యోఽమరోత్తమః ॥ ౪౩
- హిరణ్యగర్భ శ్రీగర్భః ఖగర్భః కుణపేశ్వరః ।  
 మాయాగరోఽభి లోకగర్భః స్వయంభూ ర్భువనాన్తకః ॥ ౪౪
- నిష్పాపో నిబిడో నందీ బోధీ బోధసమాశ్రయః ।  
 బోధాత్మా బోధనాత్మా చ భేదవై తండఖండనః ॥ ౪౫
- స్వాభావ్యో భావనిర్ముక్తో వ్యక్తోఽవ్యక్తసమాశ్రయః ।  
 నిత్యత్వప్తో నిరాభాసో నిర్వాణ శ్శరణం సుహృత్ ॥ ౪౬
- గుప్యేశో గుణగంభీరశ్చ గుణదోషనివారణః ।  
 గుణసంగవిహీనశ్చ యోగాకే ర్దర్పనాశనః ॥ ౪౭

- అనన్దః పరమానన్దః స్వానన్దసుఖవర్ధనః ।  
 సత్యానంద శ్చిదానన్దః సర్వానన్దపరాయణః ॥ ౪౮
- సద్రూప సుహజ సుత్యః స్వానన్ద స్సుమనోహరః ।  
 సర్వ సర్వాన్తరశ్చైవ పూర్వాత్పూర్వతరోఽపి చ ॥ ౪౯
- ఖమయః ఖపరః ఖాదిః ఖం బ్రహ్మ ఖతనుః ఖగః ।  
 ఖవాసాః ఖవిహీనశ్చ ఖనిధిః ఖపరాశ్రయః ॥ ౫౦
- అనన్త శ్చాదిరూపశ్చ సూర్యమండలమధ్యగః ।  
 అమోఘః పరమామోఘః పరోక్షః వరదః కవిః ॥ ౫౧
- విశ్వచక్షు ర్విశ్వసాక్షీ విశ్వబాహు ర్ధనేశ్వరః ।  
 ధనంజయో మహాతేజః తేజష్ఠ స్తైజస స్సుఖీ ॥ ౫౨
- జ్యోతి ర్జ్యోతిర్మయో జేతా జ్యోతిమాంజ్యోతిరాత్మకః ।  
 జ్యోతిషామపి జ్యోతిశ్చ జనతో జనమోహనః ॥ ౫౩
- జితేంద్రియో జిత్రోధో జితాత్మా జితమానసః ।  
 జితసంగో జితప్రాణః జితసంసారవాసనః ॥ ౫౪
- నిర్వాసనో నిరాలంబో నిర్వోగక్షేమవర్జితః ।  
 నిరీహో నిరహంకారో నిరాశీః నిరుపాధికః ॥ ౫౫
- నిత్యబోధో వివిక్తాత్మా విశుద్ధోత్తమగౌరవః ।  
 విద్యార్థి వరమార్థి చ శ్రద్ధార్థి సాధనాత్మకః ॥ ౫౬
- ప్రత్యాహారీ నిరాహారీ సర్వాహారపరాయణః ।  
 నిత్యశుద్ధో నిరాకాంక్షీ పారాయణపరాయణః ॥ ౫౭

- అణో రణుతర సూక్ష్మః స్థూలః స్థూలతరోఽపి చ ।  
ఏకశ్చానేకరూపశ్చ విశ్వరూప స్సనాతనః ॥ ౫౮
- నైకరూపో వియాపాత్మా నైకబోధమయోఽపి చ ।  
నైకనామమయశ్చైవ నైకవిద్యావివర్ధనః ॥ ౫౯
- ఏక శ్చైకాన్తికశ్చైవ నానాభావవివర్జితః ।  
ఏకాక్షరం చ బీజం చ పూర్ణబింబ స్సనాతనః ॥ ౬౦
- మంత్రవీర్యో మంత్రబీజం శాస్త్రవీర్యో జగత్పతిః ।  
నానావీర్యధర శ్చక్రేశ శ్చైవ పృథివీపతిః ॥ ౬౧
- ప్రాణేశః ప్రాణదః ప్రాణః ప్రాణాయామపరాయణః ।  
ప్రాణపంచకనిర్మూక్తః కోశపంచకవర్జితః ॥ ౬౨
- నిశ్చలో నిష్కలోఽసంగః నిష్ప్రపంచో నిరామయః ।  
నిరాధారో నిరాకారో నిర్వికారో నిరంజనః ॥ ౬౩
- నిష్పతీతో నిరాభాసో నిరాసక్తో నిరాకులః ।  
నిష్ఠాసర్వగతశ్చైవ నిరారంభో నిరాశ్రయః ॥ ౬౪
- నిరస్తర స్సత్త్వగోష్ఠా శాన్తో దాన్తో మహామునిః ।  
నిశ్శబ్ద స్సుకృత స్స్వస్థః సత్యవాదీ సుశేష్వరః ॥ ౬౫
- జ్ఞానదో జ్ఞానవిజ్ఞానీ జ్ఞానాత్మాఽఽనన్దపూరితః ।  
జ్ఞానయజ్ఞవిదాం దక్షో జ్ఞానాగ్ని ర్జ్వలనో బుధః ॥ ౬౬
- దయానా న్భవరోగారిః చికిత్సా చరమాగతిః ।  
చంద్రమండలమధ్యస్థః చంద్రకోటి సుశీతలః ॥ ౬౭



- యన్త్రీకృ త్పరమో యంత్రీ యంత్రారూఢపరాజితః ।  
 యంత్రవి ద్యంత్రవాసశ్చ యంత్రాధారో ధరాధరః ॥ ౬౮
- తత్త్వజ్ఞ స్తత్త్వభూతాత్మా మహాతత్త్వప్రకాశనః ।  
 తత్త్వ సంఖ్యానయోగజ్ఞః సాంఖ్యశాస్త్రప్రవ ర్తకః ॥ ౬౯
- అనన్తవిక్రమో దేవో మాధవశ్చ ధనేశ్వరః ।  
 సాధు సాధుపరిష్ఠాత్మా సావధానోఽమరోత్తమః ॥ ౭౦
- నిస్సంకల్పో నిరాధారో దుర్ధర శ్చాత్మవిత్పతిః ।  
 ఆరోగ్యసుఖదశ్చైవ ప్రవరో వాసవః పరః ॥ ౭౧
- పరమ శ్చాప్యదారశ్చ ప్రత్యక్ఞ్చై తన్యదుర్గమః ।  
 దురాధర్షో దురావాసో దూరత్వపరినాశవః ॥ ౭౨
- వేదవి ద్వేదకృ ద్వేదో వేదాత్మా విమలాశయః ।  
 వివిక్త సేవీ సంసారశ్రమనాశన ఏవ చ ॥ ౭౩
- బ్రహ్మయోనిః బృహద్యోనిః విశ్వయోని ర్విదేహవాన్ ।  
 విశాలాక్షో విశ్వనాథో హాటకాంగదభూషణః ॥ ౮౭
- అబాధ్యో జగదారాధ్యో జగదార్జవపాలనః ।  
 జనవా న్ధనవాన్ధర్మీ ధర్మగో ధర్మవర్ధనః ॥ ౮౫
- అమృత శ్చాశ్వత స్సాన్ధ్యః సిద్ధిద స్సుమనోహరః ।  
 ఖలుబ్రహ్మఖలుస్థానో మునీనాం పరమాగతిః ॥ ౮౬
- ఉపద్రష్టా చ శ్రేష్ఠశ్చ శుచిర్భూత స్త్వనామయః ।  
 వేదసిద్ధాన్త వేద్యశ్చ మానసాహ్లాదవర్ధనః ॥ ౮౮

- దేహాదన్యో గుణాదన్యో లోకాదన్యో వివేకవితో ।  
 దుష్టస్వప్నహరశ్చైవ గురు ద్గురునరో త్తమః ॥ ౭౪
- కక్మీ కర్మవినిర్ముక్తః సంన్యాసీ సాధకేశ్వరః ॥ ౭౫
- సర్వభావవిహీనశ్చ తృష్ణాసంగనివారకః ।  
 త్యాగీ త్యాగవపు స్త్యాగః త్యాగదానవివర్జితః ॥ ౭౬
- త్యాగకారణః త్యాగాత్మా సద్గురు స్సుఖిదాయకః ।  
 దక్షో దక్షాదివంద్యశ్చ జ్ఞానవాదప్రవర్తకః ॥ ౭౭
- శబ్దబ్రహ్మమయాత్మా చ శబ్దబ్రహ్మప్రకాశవాన్ ।  
 గ్రహిష్ఠుః ప్రభవిష్ఠుశ్చ సహిష్ఠు ర్విగతాంతరః ॥ ౭౮
- విద్యత్తమో మహావంద్యో విశాలో త్తమవాఙ్మునిః ।  
 బ్రహ్మవి ద్రబ్ధహ్మభావశ్చ బ్రహ్మర్షి రాబ్రహ్మణప్రియః ॥ ౭౯
- బ్రహ్మ బ్రహ్మప్రకాశాత్మా బ్రహ్మవిద్యాప్రకాశనః ।  
 ఆత్రివంశప్రభూతాత్మా తాపసో త్తమవందితః ॥ ౮౦
- ఆత్మవాసీ విధేయాత్మా చాత్మవంశవివర్ధనః ।  
 ప్రవర్తనో నివృత్తాత్మా ప్రళయోదకసన్నిభః ॥ ౮౧
- నారాయణో మహాగర్భో భార్గవప్రియకృత్తమః ।  
 సంకల్పదుఃఖదళనః సంసారతమనాశనః ॥ ౮౨
- త్రివిక్రమ స్త్రీధాకారః త్రిమూర్తి స్త్రీగుణాత్మకః ।  
 భేద తయహరశ్చైవ తాపత్రయనివారకః । ౮౩
- సోమ త్రయః భేదీ చ సంశయార్ణవఖండనః ।  
 ఆశంకయ శ్చాసమ్మూఢ శ్చావాదీ రాజనందితః ॥ ౮౪

- రాజయోగీ మహాయోగీ స్వభావగలితోఽపి చ ।  
 పుణ్యశ్లోకః పవిత్రాంఘిః ధ్యానయోగపరాయణః ॥ ౮౯
- ధ్యానస్థో ధ్యానగమ్యశ్చ విధేయాత్మా పురాతనః ।  
 అవిజ్ఞేయోఽంతరాత్మా చ ముఖ్యబింబసనాతనః ॥ ౯౦
- జీవసంజీవనో జీవః చిద్విలాస శ్చిడాశ్రయః ।  
 మహేంద్రోఽమరమాన్యశ్చ యోగేంద్రో యోగవిత్తమః ॥ ౯౧
- యోగధర్మశ్చ యోగశ్చ తత్త్వం తత్త్వవినిశ్చయః ।  
 నైకబాహు రసంతాత్మా నైకనామపరాశ్రమః ॥ ౯౨
- నైకాక్షీ నైకపాదశ్చ నాథనాథోత్తమోత్తమః ।  
 సహస్రశీర్షా పురుషః సహస్రాక్షః సహస్రపాత్ ॥ ౯౩
- సహస్రరూపదృశ్చైవ సహస్రారమయోద్ధవః ।  
 త్రిపాదపురుషశ్చైవ త్రిపాదూర్ధ్వ మథాపి చ ॥ ౯౪
- త్ర్యంబుకశ్చ మహావీర్యో యోగవీర్యవిశారదః ।  
 విజయీ వినయీ జేతా వీతరాగీ విరాజితః ॥ ౯౫
- రుద్రో కాద్రో మహాభీమః ప్రాజ్ఞముఖ్య స్సదాశుచిః ।  
 అంతర్జ్యోతి రనంతాత్మా ప్రత్యగాత్మా నిరంతరః ॥ ౯౬
- అరూప శ్చాత్మరూపశ్చ సర్వభావవినిర్వృతః ।  
 అంతశ్శూన్యో బహిశ్శూన్యః శూన్యాత్మా శూన్యభావనః ॥
- అంతఃపూర్ణో బహిఃపూర్ణః పూర్ణాత్మా పూర్ణభావనః ।  
 అంతస్త్యాగీ బహిస్త్యాగీ త్యాగాత్మా సర్వయోగవాన్ ॥ ౯౮

అంతర్యాగీ బహిర్యాగీ సర్వయోగపరాయణః ।

అంతరోచ్ఛగీ బహిరోచ్ఛగీ సర్వభోగవిదుత్తమః ॥ ౯౯

అంతర్నిష్ఠో బహిర్నిష్ఠః సర్వనిష్ఠామయోఽపి చ ।

బాహ్యోంతరవిముక్తశ్చ బాహ్యోంతరవివర్జితః ॥ ౧౦౦

శాంత శుద్ధో విశుద్ధశ్చ నిర్వాణః ప్రకృతేః పరః ।

అకాలః కాలనేమీ చ కాలకాలో జనేశ్వరః ॥ ౧౦౧

కాలాత్మా కాలకర్తా చ కాలజ్ఞః కాలనాశనః ।

కైవల్యపదదాతా చ కైవల్యసుఖదాయకః ॥ ౧౦౨

కైవల్యకలనాధారో నిర్భరో హర్షవర్ధనః ।

హృదయస్థో హృషీకేశో గోవిందో గర్భవర్జితః ॥ ౧౦౩

సకలాగమపూజ్యశ్చ నిగమో నిగమాశ్రయః ।

పరాశక్తిః పరాకీర్తిః పరావృత్తి ర్నిధి స్స్మృతిః ॥ ౧౦౪

పరావిద్యా పరాఝాన్తిః విభక్తిర్మృద్ధసద్గతిః ।

స్వప్రకాశః ప్రకాశాత్మా పరసంవేదనాత్మకః ॥ ౧౦౫

స్వసేవ్య స్వవిదాంస్వాత్మా స్వసంవేద్యోఽనఘః క్షమీ ।

స్వానుసంధానశీలాత్మా స్వానుసంధానగోచరః ॥ ౧౦౬

స్వానుసంధానశూన్యాత్మా స్వానుసంధానాశ్రయోఽపి చ ।

స్వబోధదర్పణోఽభంగః కందర్పకులనాశనః ॥ ౧౦౭

బ్రహ్మచారీ బ్రహ్మవేత్తా బ్రాహ్మణో బ్రహ్మవిత్తమః ।

తత్త్వబోధ స్సుధావర్షః పావనః పాపపావకః ॥ ౧౦౮

- బ్రహ్మసూత్రవిధేయాత్మా బ్రహ్మసూత్రార్థనిర్ణయః ।  
 ఆత్మ్యంతికో మహాకల్పః సంకల్పావర్తనాశనః ॥ ౦౯౧
- ఆధివ్యాధిహరశ్చైవ సంశయార్ణవశోషకః ॥  
 తత్త్వాత్మజ్ఞానసందేశో మహానుభవభావితః ॥ ౧౧౬
- ఆత్మానుభవసంపన్నః స్వానుభవసుఖాశ్రయః ।  
 అచింత్యశ్చ బృహదాభినుః ప్రమదోత్కర్షనాశనః ॥ ౧౧౧
- అనికేతప్రశాంతాత్మా శూన్యవాసా జగద్వపుః ।  
 చిద్గతి శ్చిన్మయ శ్చక్రీ మాయాచక్రప్రవర్తకః ॥ ౧౧౨
- సర్వవర్ణవిదారంభీ సర్వారంభపరాయణః ।  
 పురాణః ప్రవరో దాతా సుందరః కనకాంగదీ ॥ ౧౧౩
- అనిసూయాత్మజో దత్తః సర్వజ్ఞ స్సర్వకామదః ।  
 కామజి. త్కామపాలశ్చ కామీ కామప్రదాగమః ॥ ౧౧౪
- కామవా న్కామవేషశ్చ సర్వకామనివర్తకః ।  
 సర్వకర్మఫలోత్పత్తిః సర్వకామఫలప్రదః ॥ ౧౧౫
- సర్వకర్మఫలైః పూజ్యః సర్వకర్మఫలాశ్రయః ।  
 విశ్వకర్మా కృతాత్మాచ కృతజ్ఞః సర్వనాక్షికః ॥ ౧౧౬
- సర్వారంభపరిత్యాగీ జడోన్మత్త పిశాచవాన్ ।  
 భిక్షు ర్భిక్షాకరశ్చైవ భైక్షాహారి నిరాశ్రమీ ॥ ౧౧౭
- అకూలశ్చానుకూలశ్చ వికలశ్చాకలోఽపి చ ।  
 జటిలో వనచారీ చ దండీ చ ముండిగండినౌ ॥ ౧౧౮

- దేహధర్మవిహీనాత్మా చై కాకీ సంగవర్జితః ।  
 ఆశ్రమ్యనాశ్రమారంభోఽనాచారీ కర్మవర్జితః ॥ ౧౧
- అసందేహీ చ సందేహీ న కించి న్న చ కించనః ।  
 నృదేహీ దేహశూన్యశ్చ నాభావీ భావనిర్గతః ॥ ౧౨
- నాబ్రహ్మచ పరబ్రహ్మ స్వయమేవ నిరాకులః ॥  
 అనఘశ్చగురుశ్చైవ నాధనాథోత్తమో గురుః ॥ ౧౩
- ద్విభుజః ప్రాకృతశ్చైవ జనకశ్చ పితామహః ।  
 అనాత్మా న చ నానాత్మా నీతి ర్నీతిమతాంవరః ॥ ౧౪
- సహజ స్సదృశ స్సిద్ధశ్చైక శ్చిన్నాత్ర ఏవ చ ।  
 న కర్తా చాపి కర్తా చ భోక్తా భోగవివర్జితః ॥ ౧౫
- తురీయ స్తురీయాతీత స్స్వచ్ఛ స్సర్వమయోఽపి చ ।  
 సర్వాధిష్ఠానరూపశ్చ సర్వధ్యేయవివర్జితః ॥ ౧౬
- సర్వలోకనివాసాత్మా సకలోత్తమవందితః ।  
 దేహభృద్దేహకృతశ్చైవ దేహాత్మా దేహభావనః ॥ ౧౭
- దేహీ దేహవిభక్తశ్చ దేహభావప్రకాశనః ।  
 లయస్థో లయవిచ్ఛైవ లయాభావశ్చ బోధవాన్ ॥ ౧౮
- లయాతీతో లయస్యాన్తో లయభావనివారణః ।  
 విముఖః ప్రముఖశ్చైవ ప్రత్యజ్ముఖవదాచరన్ ॥ ౧౯
- విశ్వభు గ్విశ్వధృగ్విశ్వో విశ్వక్షేమకరోఽపి చ ।  
 అవిక్షిప్తోఽప్రమాదీ చ పరధిః పరమార్థదృక్ ॥ ౨౦

- స్వానుభావవిహీనశ్చ స్వానుభావప్రకాశనః ।  
 రిరింద్రియశ్చ నిగుబ్ధిః నిరాభాసో నిరాకృతః ॥ ౧౨౯
- రిరహంకారశ్చ రూపాత్మా నిర్వపు స్సకలాశ్రయః ।  
 శోకదుఃఖహరశ్చైవ భోగమోక్షఫలప్రదః ॥ ౧౩౦
- సుప్రసన్నశ్చ సూక్ష్మశ్చ శబ్దబ్రహ్మార్థసంగ్రహః ।  
 శగమాపాయశూన్యశ్చ స్థానదశ్చ సతాంగతిః ॥ ౧౩౧
- శక్త సుకృతైవ కృతకర్మ వినిర్వృతః ।  
 భేదత్రయవారశ్చైవ దేహత్రయవినిర్గతః ॥ ౧౩౨
- స్వకామమయశ్చైవ సర్వకామనివర్తకః ।  
 ధేశ్వరోఽజరః పంచబాణదర్పహుతాశనః ॥ ౧౩౩
- వతురక్షరబీజాత్మా స్వభూ శ్చిత్కీర్తిభూషణః ।  
 శగాధబుద్ధి రక్షుబ్ధః చంద్రసూర్యాగ్నిలోచనః ॥ ౧౩౪
- దుమదంష్ట్రోఽతిసంహర్తా పరమానందసాగరః ।  
 లావిశ్వంభరో భానుః భైరవో భీమలోచనః ॥ ౧౩౫
- బహ్మచర్మాంబరః కాల శ్చాచల శ్చలనాంతకః ।  
 డిదేవో జగద్యోనిః వాసవారివిమర్దనః ॥ ౧౩౬
- కర్మ కర్మ కర్మజ్ఞశ్చానన్యగమరోఽగమః ।  
 బద్ధకర్మశూన్యశ్చ కామరాగకులక్షయః ॥ ౧౩౭
- మోగాంధకారమథనః పద్మజన్మాదివందితః ।  
 క్తకామోఽగ్రజ శ్చక్రీ భావనిర్భావభావకః ॥ ౧౩౮

భేదాన్తకో మహానగ్రో నిగూహా గోచరాన్తకః ।

కాలాగ్నిశమన శ్శంఖచక్ర పద్మగదాధరః ॥ ౧౩౯

దీప్తో దీనపతి శ్శాస్తా స్వచ్ఛందో ముక్తిదాయకః ।

వోమచర్మాంబరో భేత్తా భస్మధారీ ధరాధరః ॥ ౧౪౦

ధర్మగుప్త శ్శాన్వయాత్మా వ్యతిరేకార్థనిర్ణయః ।

ఏకోఽనేకగుణాభాసో భాసనిర్భాసవరితః ॥ ౧౪౧

భావాభావ స్వభావాత్మా భావాభావ విభావవిత్ ।

యోగిహృదయవిశ్రామోఽనన్తవిద్యావివర్ధనః ॥ ౧౪౨

విఘ్నాన్తకస్త్రికాలజ్ఞః తత్త్వాత్మజ్ఞానసాగరః ॥

ఇతి శ్రీ దత్తాత్రేయ సహస్రనామస్తోత్రం సంపూర్ణమ్.

శ్రీ దత్తాత్రేయాష్టోత్తరశతనామస్తోత్రమ్

అస్య శ్రీ మద్దత్తాత్రేయాష్టోత్తరశతనామస్తోత్రస్య  
 బ్రహ్మ ఋషిః । అనుష్టుప్ ఛందః । శ్రీ దత్తాత్రేయో  
 దేవతా । ద్రాం బీజమ్ । ద్రీం శక్తిః । ద్రూం కీలకమ్ ।  
 ద్రామిత్యాది న్యాసః ॥

ధ్యానమ్ :—

వీతాంబరాలంకృత పృష్ఠభాగం  
 భస్మావగుంతామల రుక్మదేహమ్ ।  
 విద్యుత్ప్రభాపింగ జటాభిరామం  
 శ్రీదత్తయోగీశ మహం భజామి ।



త్తో హ్యత్రిపుత్రో మహామునిః ।

పుషః దేవేశో జగదీశ్వరః ।

౧

స్మ సదానందో జగద్గురుః ।

నిర్వికల్పో నిరంజనః ॥

౨

బ్రహ్మ విష్ణు శివాత్మకః ।

శ్శాన్తో దాంతః కృపానిధిః ॥

౩

రో భగవాన్భవనాశనః ।

స్సర్వేశో భువనేశ్వరః ॥

౪

విశ్వరూపోఽవ్యయో హరిః ।

యోగేశో భక్తవత్సలః ॥

౫

ర్తిః దివ్యభూతివిశేషణః ।

భక్తవాంఛితదాయకః ॥

౬

యో నిగమాగమవందితః ।

చ కార్తవీర్యవరప్రదః ॥

౭

త్మా విశ్వాత్మా విశ్వతోముఖః ।

స్సర్వమంగళదాయకః ॥

౮

నిర్వికల్పో నిరాశ్రయః ।

నాథః పురాణపురుషోఽనఘః ॥

౯

త్తో హ్యద్వంతరహితాకృతిః ।

స్భవసాగరతారకః ॥

౧౦

శ్రీనివాసో విశాలాక్షః క్షీరాబ్ధిశయనోఽచ్యుతః ।

సర్వపాపక్షయకర స్తాపత్రయనివారణః ॥ ౧౧

లోకేశ సర్వభూతేశో వ్యాపకః కరుణామయః ।

బ్రహ్మాదివందితపదో మునివంద్య స్తుతిప్రియః ॥ ౧౨

నామరూపక్రియాతీతో నిస్పృహో నిర్మలాత్మకః ।

మాయాధీశో మహాత్మా చ మహాదేవో మహేశ్వరః ॥ ౧౩

వ్యాఘ్రుచరాంబరధరో నాగకుండలభూషణః ।

సర్వలక్షణసంపూర్ణ సర్వసిద్ధిప్రదాయకః ॥ ౧౪

సర్వజ్ఞః కరుణాసింధు సర్వహార స్పదాశివః ।

సహ్యోద్రివాస స్వర్వాత్మా భవబంధవిమోచనః ॥ ౧౫

విశ్వంభరో విశ్వనాథో జగన్నాథో జగత్ప్రభుః ॥

౧౬

ఇతి బ్రహ్మ డపురాణాంతర్గత బ్రహ్మనారద సంవాదే  
శ్రీ దత్తాత్రేయాష్టోత్తరశతనామస్తోత్రం సంపూర్ణమ్.

షట్పంచాశవామస్తోత్రమ్

ఓం కదాచి త్సహ్యశైలస్థం సూతం పౌరాణికోత్తమం ।

దత్తాత్రేయమహాభక్తం తమూచుః శౌనకాదయః ॥ ౧

అస్మాకం వ్యాసశిష్య త్వం దత్తాత్రేయరహస్యకం ।

బ్రూహి సూత స్వరూపం తత్సర్వం పౌరాణికోత్తమ ॥ ౨

ఇత్యుక్తే సైర్మహాభాగై శ్శౌనకాద్యై ర్మునీశ్వరైః ।

సూతో ముహూర్తం ధ్యాత్వాఽఽదౌ వచనం చేదమబ్రవీత్ ॥

- పూర్వం మమ గురుర్యస్యః సహ్యైస్మిన్ తపసి స్థితః ।  
ఊర్ధ్వబాహు ర్నిరాలంబ సాగ్రసంవత్సరోభవత్ ॥ ౪
- సిద్ధ్యర్థం తప్యమానాయ వ్యాసాయ స దిగంబరః ।  
దత్తాత్రేయోబ్రవీన్మూత్రం షట్పంచాశ త్స్వనామకమ్ ॥ ౫
- యథోపదిష్టం తత్సర్వం వ్యాసాయ మునిపుంగవః ।  
షట్పంచాశ న్నామధేయం వక్ష్యేమ శ్చృణుతాదితః ॥ ౬
- అస్య శ్రీమద్దత్తాత్రేయ షట్పంచాశతికస్య తు ।  
దత్తాత్రేయ ఋషిః ప్రోక్తోనుష్టుప్చందః ప్రకీర్తితమ్ ॥ ౭
- అవధూతః పరమహంసో దేవతేతి ప్రకీర్తితః ।  
జ్ఞానోపదేశనిరత ఇతి బీజం ప్రకీర్తితమ్ ॥ ౮
- వేదప్రవర్తక ఇతి స్మృతా శక్తి ర్మునీశ్వరాః ।  
తతః ప్రోక్తం కీలకం తు చార్వాకమతభంజనః ॥ ౯
- దత్తాత్రేయప్రసాదార్థో వినీయోగోయ మ్మీరితః ।  
స్మృతః కరాంగవిన్యాసో బీజషట్స్వరయోగతః ॥ ౧౦
- దీర్ఘశ్శ్రుం మహాయోగం జటిలం సకమండలుం ।  
ఆత్మాన మాత్మనా సమ్యక్ప్రశ్యంతం సుసమాధినమ్ ॥ ౧౧
- తిష్ఠంతం యోగినం సర్వం దత్తాత్రేయం సనాతనం ।  
వాసుదేవం విశాలాక్షం యోగానందం విచింతయేత్ ॥ ౧౨

శ్రీ దత్తాత్రేయ భగవానువాచ :—

అత్రిభూ రనసూయేయో హరి రైవాత్పకోఽనుజః ।

దుర్వాససోఽగ్రజః కృష్ణోఽవధూతః కపిలాగ్రజః ॥ ౧౩

కృతాదిమో వేదబోధో వేదవేదప్రవర్తకః ।

కార్తవీర్యప్రియ సిద్ధిో నిస్సంసాఠో జితేంద్రియః ॥ ౧౪

బాలలీలో జటీ మత్తో బహుధాత్మా కుటీచకః ।

హంసః పరమహంసాగ్ర్యః చార్వాకమతభంజనః ॥ ౧౫

నాస్తి కాచారమథనో బాధరాద్ధాంతనాశనః ।

మధుమాంసాదిసంతుప్త స్తపోవృద్ధో ద్విజోత్తమః ॥ ౧౬

భస్మచ్ఛన్న స్మర్తుగౌమీ ఖట్వాంగీ యోగపట్టభృత్ ।

త్రిశక్తిశ స్త్రిశక్త్యాత్మా పీతాంబరవిరాజితః ॥ ౧౭

దీర్ఘశ్రు దీర్ఘనఖో వేత్రపాణి ర్హసన్ముఖః ।

జాంబూనదోత్థవలయో వజ్రకుండలమండితః ॥ ౧౮

క్షణే క్షణే రూపభేద దేశభేద సభక్తభాక్ ।

కోల్లాపురీజపాసక్తః కాశీస్నానపరాయణః ॥ ౧౯

మాహుర్యాశీ సహ్యాశాయీ నాదబ్రహ్మైకవిష్టితః ।

మృదంగవీణారసికః త్రిపురాంతకసంస్మృతః ॥ ౨౦

జ్ఞానోపదేశనిరతో దత్తాత్రేయో దిగంబరః ।

షట్పంచాశతికం నామ దత్తాత్రేయస్య యోగినః ॥ ౨౧

దత్తాత్రేయేణ కథితం స్వరూపజ్ఞప్తయే స్వయం ।  
 నామసంఖ్యాసమావృత్త్యాయః పతే చ్చృణ్ణయాదపి ॥ ౨౨  
 దత్తాత్రేయో దర్శయతి స్వరూపం తస్య వత్సరాత్ ।  
 దత్తాత్రేయనిజాకారః సాక్షాత్కారేణ యుజ్యతే ॥ ౨౩  
 షట్పంచాశన్నామధేయం దత్తాత్రేయస్వరూపకం ।  
 గోపనీయం గోపనీయం గోపనీయం ప్రయత్నతః ॥ ౨౪  
 న దాతవ్యం న దాతవ్యం న దాతవ్యం మునీశ్వరాః ॥ ౨౫

ఇతి బ్రహ్మాండపురాణాంతర్గత శ్రీదత్తాత్రేయ షట్పంచాశ  
 న్నామస్తోత్రం సంపూర్ణమ్

నిత్యం గంగాంభసి స్నానం భిక్షౌ చ కమలాలయే ।  
 మాతులింగపురే నిద్రా స్మృతః సన్నిధికృత్సదా ॥

—బ్రహ్మాండపురాణే.

శ్రీ దత్తాత్రేయాష్టోత్తరశనామమంత్రాః

ఓంకారాదినామాంతానాం నామ్నామఘోష్టోత్తరం శతం ।  
 శ్రద్ధయా యః పఠేన్నిత్యం త్రిసంధ్యం నియతః సుధీః ॥  
 సర్వసాపవిముక్తాత్మా జాయతే విమలాంతరః ।  
 భుక్త్వా యథేస్పితాన్ భోగాన్ ప్రేత్య బ్రహ్మాణి లీయతే ॥  
 ఇత్యేతత్కథితం వత్స ప్రసంగేన తవానఘ ।  
 దేవనామ్నాం ప్రసంఖ్యానం దివ్యదృష్ట్యా విలోకితమ్ ॥

నామన్యాసః

ధౌతాంఘ్రిహస్త ఆచమ్య స్మృత్వా దత్తం న్యసేత్సుధీః ।  
 కరాంగన్యాసా విన్యస్య షడ్భిఃషడ్భిస్తతః క్రమాత్ ॥  
 శిరోలలాటం నేత్రేచ భ్రూమధ్యం చ భ్రువౌ తథా ।  
 నాసేకర్ణా తథోస్తో చ హనుః కంఠః కకుత్తథా ॥  
 జత్రుస్తనౌ చ చక్షుశ్చ హృదయం నాభిరేవచ ।  
 మూలాధారస్పిచావూరూ జానుజంఘాశ్చ గుల్ఫయోః ॥  
 ప్రపదౌ పాదమూలాభ్యాం తథా పాదతలే ఉభే ।  
 పాదాంగుష్ఠయోశ్చైవ హస్తాగ్రాభ్యాం తథైవచ ॥  
 స్కందయో ర్భుజమూలాభ్యాం సంధిభ్యాం కరయోః పృథక్ ।  
 అంగుల్యంగుష్ఠయోశ్చైవ హస్తాగ్రాభ్యాం తథైవచ ॥  
 హృదయాద్ధస్త పాదాగ్రపర్యంతం వ్యాపకం న్యసేత్ ।  
 దశేంద్రియాయతఃకరణ చతుష్టయేషు తం న్యసేత్ ॥  
 రోమస్వేకం చ హృదయంస్పృష్ట్వా నామాని పంచచ ।  
 జపేద్భక్త్యా స్మరన్ దేవం కృతకృత్యో భవేన్నరః ॥  
 పురశ్చరణ మన్యాసి కర్తవ్యం జాపకేన వై ।  
 సద్గురోః ప్రాప్య దీక్షాం చ దత్త మారాధయే త్సుధీః ॥  
 నియుతం ప్రతిమంత్రం జప్తవ్యం జప్తవ్యం న్యాతురశ్చరే ।  
 తద్దశాంశేన హోమశ్చ కర్తవ్యో ఘృతపాయసైః ॥  
 దశావృత్త్యాచ సర్వేషాం నిత్యో జప ఉదీరితః ।  
 కవచోక్తప్రకారేణ న్యాసః కార్యః సదా బుధైః ॥

పీతాంబరాలంకృతపృష్ఠభాగం

భస్మావగుంతామల రుక్మదేహమ్ ।

విద్యుత్ప్రభాపింగ జటాభిరామం

శ్రీదత్తయోగీశ మహం నతోఽస్మి ॥

ధ్యానం చేదం సమాఖ్యాతం దత్తారాధనకర్మణి ।

ఏవ మూరాధితః క్షిప్రం సిద్ధిదో వరదో భవేత్ ॥

ఓం దత్తాయ నమ ఇత్యారభ్య ఓం పరమాత్మనే నమ  
 ఇత్యంతా అష్టోత్తరశతసంఖ్యాకా నామమంత్రా స్సర్వే  
 ప్రణవాది నమోఽంతా ఓం నమో దత్తాత్రేయాయ నమ ఇతి  
 సమాప్త్యర్థో విశేష్య నిర్దేశన సంఖ్యాకాః పురశ్చరణక్రియా  
 వృత్త్యష్ట సహస్రాధికాయుతసంఖ్యాజపః సర్వమంత్రాణాం  
 భవతి కవచోక్తప్రకారేణైవ న్యాసధ్యానే చ కృత్వా నామ  
 పారాయణం కుర్యాత్ ॥

వేదధర్మోవాచ ॥

ఓం శ్రీదత్తాయ	నమః ఓం అనసూయాయై	”
” దేవదత్తాయ	” ” అనసూయాసూనవే	”
” బ్రహ్మదత్తాయ	” ” అవధూతాయ	”
” విష్ణుదత్తాయ	” ” ధర్మాయ	”
” శివదత్తాయ	” ” ధర్మపరాయణాయ	”
” అత్రిదత్తాయ	” ” ధర్మపతయే	”
” అత్రేయాయ	” ” సిద్ధాయ	”
” ఆత్రివరదాయ	” ” సిద్ధిదాయ	”

ఓం సిద్ధిపతయే	నమః	ఓం కిశోరాయ	నమః
” సిద్ధిసేవితాయ	”	” కందర్పమోహనాయ”	”
” గురువే	”	” అర్ధాంగాలింగితాంగనాయ”	”
” గురుగమ్యాయ	”	” సురాగాయ	”
” సురోర్ధురుతరాయ	”	” విరాగాయ	”
” గరిష్ఠాయ	”	” వీతరాగాయ	”
” వరిష్ఠాయ	”	” అమృతవర్షిణీ	”
” మహిష్ఠాయ	”	” ఉగ్రాయ	”
” మహాత్మనే	”	” అనుగ్రహునాయ	”
” యోగాయ	”	” సవిరాయ	”
” యోగగమ్యాయ	”	” స్థవీయసే	”
” యోగాదేశకరాయ	”	” శాంతాయ	”
” యోగపతయే	”	” అఘోరాయ	”
” యోగీశాయ	”	” మూఢాయ	”
” యోగాధీశాయ	”	” ఊర్ధ్వరేతసే	”
” యోగపరాయణాయ	”	” ఏకవక్త్రాయ	”
” యోగిధ్యేయాంఘ్రిపంకజాయ	”	” అనేకవక్త్రాయ	”
” దిగంబరాయ	”	” ద్వినేత్రాయ	”
” దివ్యాంబరాయ	”	” త్రినేత్రాయ	”
” వీతాంబరాయ	”	” ద్విభుజాయ	”
” శ్వేతాంబరాయ	”	” సద్భుజాయ	”
” చిత్రాంబరాయ	”	” అక్షమాలినే	”
” బాలాయ	”	” కమండలుధారిణీ	”
” బాలవీర్యాయ	”	” శూలినే	”
” కుమారాయ	”	” డమరుధారిణీ	”



ఓం శంఖినే	నమః	ఓం ధ్యాననిష్ఠాయ	నమః
” గడినే	”	” ధ్యానస్థిమితమూర్తయే	”
” మునయే	”	” ధూళిదూసరితాంగాయ	”
” షకాళినే	”	” చందనలిప్తమూర్తయే	”
” విరూపాయ	”	” భస్మోద్ధూళితదేహాయ	”
” స్వరూపాయ	”	” దివ్యగంధానులేపినే	”
” సహస్రశిరసే	”	” ప్రసన్నాయ	”
” సహస్రక్షయే	”	” ప్రమత్తాయ	”
” సహస్రబాహవే	”	” ప్రకృష్టార్థప్రదాయ	”
” సహస్రాయుధాయ	”	” అష్టైశ్వర్యప్రభానాయ	”
” సహస్రపదాయ	”	” వరదాయ	”
” సహస్రపద్మాచ్ఛితాయ	”	” వరీయసే	”
” పద్మహస్తాయ	”	” బ్రహ్మణే	”
” పద్మపాదాయ	”	” బ్రహ్మరూపాయ	”
” పద్మనాభాయ	”	” విష్ణవే	”
” పద్మమాలినే	”	” విశ్వరూపిణే	”
” పద్మగర్భారుణాక్షయే	”	” శంకరాయ	”
” పద్మకింజల్కవర్చసే	”	” ఆత్మణే	”
” జ్ఞానినే	”	” అంతరాత్మణే	”
” జ్ఞానగమ్యాయ	”	” పరమాత్మణే	”
” జ్ఞానవిజ్ఞానమూర్తయే	”	ఓం దత్తాత్రేయాయ	
” ధ్యానినే	”		నమో నమః

ఇతి బ్రహ్మాండపురాణాంతర్గత శ్రీ దత్తాత్రేయ  
అష్టోత్తర శతనామమంత్రాః ॥

## శ్రీ దత్తాత్రేయ స్తవరాజః

ఓం నమ శ్రీగురుదత్తం దత్తదేవం జగద్గురుం ।  
 నిష్కలం నిర్గుణం వందే దత్తాత్రేయ నమోఽస్తు తే ॥

సురేశ్వందీతం దేవం త్రైలోక్యం లోకవందితమ్ ।  
 హరిహరాత్మకం వందే దత్తాత్రేయ నమోఽస్తు తే ॥

భూతేశం బ్రహ్మలోకేశం శంఖచక్ర గదాధరమ్ ।  
 పాణిపాశధరం వందే దత్తాత్రేయ నమోఽస్తు తే ॥

నిర్మలం నీలవర్ణం చ సుందరం శ్యామశోభితమ్ ।  
 సులోచనం విశాలాక్షం దత్తాత్రేయ నమోఽస్తు తే ॥

త్రిశూల డమరుమాలా జటామకుటమండితమ్ ।  
 మండిత కుండలకర్ణం దత్తాత్రేయ నమోఽస్తు తే ॥

విభూతిభూషితం దేహం హారకేయూరమండితమ్ ।  
 అనంతప్రణవాకారం దత్తాత్రేయ నమోఽస్తు తే ॥

ప్రసన్నవదనం దేవం భుక్తిముక్తిప్రదాయకమ్ ।  
 జనార్దనం జగత్ప్రీతం దత్తాత్రేయ నమోఽస్తు తే ॥

రాజరాజం మితాచారం కార్తవీర్య వరప్రదమ్ ।  
 సుభద్రం భద్రకళ్యాణం దత్తాత్రేయ నమోఽస్తు తే ॥

అనసూయాగర్భరత్నం అత్రిగోత్రసముద్భవమ్ ।  
 వీర్యం త్యాగినాం సర్వం దత్తాత్రేయం నమోఽస్తు తే ॥

దిగంబరం తనుశ్రేష్ఠం బ్రహ్మచర్యవ్రతే స్థితమ్ ।  
 హంసహంసాత్మకం నిత్యం దత్తాత్రేయ నమోఽస్తు ॥

- గ్రహపీడా భూతబాధా భయత్రాతా తథైవ చ ।  
 దారిద్ర్యవ్యసనధ్వంసి దత్తత్రేయ నమోఽస్తు తే ॥ ౧౧
- చతుర్దశ్యాం బుధే జన్మే మార్గశ్శీరే శుభే దినే ।  
 తారకం విమలం వందే దత్తత్రేయ నమోఽస్తు తే ॥ ౧౨
- రక్తోత్పలదళం పాదం సర్వతీర్థ సముద్భవమ్ ।  
 వందితం త్యాగినాం సర్వం దత్తత్రేయ నమోఽస్తు తే ॥ ౧౩
- జ్ఞానదాతా ప్రభు స్సాక్షాద్గతి ర్మోక్షప్రదాయకః ।  
 ఆత్మభూ రీశ్వరః కృష్ణో దత్తత్రేయ నమోఽస్తు తే ॥ ౧౪
- భృగువిరచితం దివ్యాం దత్తత్రేయస్తుతిం పరామ్ ।  
 సాక్షాత్స్వయం పరంబ్రహ్మ దత్తత్రేయ నమోఽస్తు తే ।
- ప్రాణినాం సర్వజంతూనాం కర్మపాశప్రభంజనమ్ ।  
 రత్తత్రేయ స్తవరాజం సర్వకామప్రదాయకమ్ ॥ ౧౬
- ఆపుత్రో లభతే పుత్రం ధనధాన్యసముద్భవమ్ ।  
 రాజ్య మన్యో లభే లక్ష్మీ రప్రాప్యప్రాప్తి సంభవమ్ ॥ ౧౭
- త్రిసంధ్యం జపమానస్తు దత్తత్రేయస్తుతిం పరామ్ ।  
 తస్య రోగభయం నాస్తి దీర్ఘాయు ర్విజయీ భవేత్ ॥ ౧౮
- కూష్మాండ డాకినీ యక్ష పిశాచా బ్రహ్మరాక్షసాః ।  
 ఏతేన సోత్రమాత్రేణ గచ్ఛంతి నాత్ర సంశయః ॥ ౧౯
- ఏతాన్వింశతి శ్లోకాన్వై ఆవృత్తిం కురుతే సదా ।  
 తస్యావృత్తి సహస్రేణ దర్శనం నాత్ర సంశయః ॥ ౨౦

ఇతి శ్రీ భృగుప్రోక్తదత్త స్తవరాజః సంహారః.

శ్రీ గురు దత్తాత్రేయ స్తోత్రమ్

జటాధరం వామరంగం  
శూలహస్తం కృపానిధిమ్ ।  
సర్వలోకహరం దేవం  
దత్తాత్రేయ మహం భజే ॥

అస్య శ్రీ దత్తాత్రేయ స్తోత్ర మహామంత్రస్య ।  
భగవాన్ నారద ఋషిః , అనుష్టుప్ ఛందః । శ్రీ గురు  
దత్తాత్రేయో దేవతా । శ్రీగురు దత్తాత్రేయ ప్రసాదసిద్ధ్యర్థే  
స్తోత్రపారాయణే వినియోగః ॥

జగదుత్పత్తికర్త్రే చ స్థితిసంహారహేతవే ।  
భవపాశవిముక్తాయ దత్తాత్రేయ నమోఽస్తు తే ॥ ౧

జరాజన్మవినాశాయ దేహశుద్ధికరాయ చ ।  
దిగంబర దయామూర్తే దత్తాత్రేయ నమోఽస్తు తే ॥ ౨

కర్పూరకాంతిదేహీయ బ్రహ్మమూర్తిధరాయ చ ।  
వేదశాస్త్ర పరిజ్ఞాయ దత్తాత్రేయ నమోఽస్తు తే ॥ ౩

న్రాస్య దీర్ఘ కృశ స్థూల నామగోత్ర వివర్జితాయ ।  
పంచభూతైకప్రదీప్తాయ దత్తాత్రేయ నమోఽస్తు తే ॥ ౪

యజ్ఞభోక్త్రే చ యజ్ఞాయ యజ్ఞరూపధరాయ చ ।  
యజ్ఞప్రియాయ సిద్ధాయ దత్తాత్రేయ నమోఽస్తు తే ॥ ౫

అదౌ బ్రహ్మ మధ్యే విష్ణుః అంతే దేవ స్సదాశివః ।  
మూర్తిత్రయ స్వరూపాయదత్తాత్రేయ నమోఽస్తు తే ॥ ౬

- భోగాలయాయ భోగాయ యోగయోగ్యాయ దారిణే ।  
 జితేంద్రియాయ జితజ్ఞాయ దత్తాత్రేయ నమోఽస్తు తే ॥ ౭
- దిగంబరాయ దివ్యాయ దివ్యరూపధరాయ చ ।  
 సదోదిత పరబ్రహ్మ దత్తాత్రేయ నమోఽస్తు తే ॥ ౮
- జంబూద్వీపే మహాక్షేత్రే మాతాపురనివాసినే ।  
 జయమానం స్తుతం దేవం దత్తాత్రేయ నమోఽస్తు తే ॥ ౯
- భిక్షౌటనం గృహే గ్రామే పాత్రం హేమమయం కరే ।  
 నానాసాధ్యేమయీ భిక్షౌ దత్తాత్రేయ నమోఽస్తు తే ॥ ౧౦
- బ్రహ్మజ్ఞానమయీ ముద్రా వస్త్ర మాకాశః భూతలే ।  
 ప్రజ్ఞానఘనబోధాయ దత్తాత్రేయ నమోఽస్తు తే ॥ ౧౧
- అవధూత సదానంద పరబ్రహ్మస్వరూపిణే ।  
 విదేహ దేహరూపాయ దత్తాత్రేయ నమోఽస్తు తే ॥ ౧౨
- సత్యరూప సదాచార సత్యధర్మపరాయణ ।  
 సత్యాశ్రయాపరోక్షాయ దత్తాత్రేయ నమోఽస్తు తే ॥ ౧౩
- శూటహస్త గదాపాణే వనమాలాసుకంధర ।  
 యజ్ఞసూత్ర పరబ్రహ్మన్ దత్తాత్రేయ నమోఽస్తు తే ॥ ౧౪
- క్షీరాక్షరస్వరూపాయ పరాత్పరతరాయ చ ।  
 దత్తముక్తిపరస్తోత్రాయ దత్తాత్రేయ నమోఽస్తు తే ॥ ౧౫
- దత్తవిద్యాధ్య లక్ష్మీశ దత్తస్యాత్మస్వరూపిణే ।  
 గుణ నిర్గుణరూపాయ దత్తాత్రేయ నమోఽస్తు తే ॥ ౧౬

శత్రునాశకరం స్తోత్రం జ్ఞానవిజ్ఞానదాయకమ్ ।

సర్వసాపప్రశమనం దత్తాత్రేయ నమోఽస్తు తే ॥

౧౭

ఇదం స్తోత్రం మహద్దివ్యం దత్తప్రత్యక్షకారకమ్ ।

దత్తాత్రేయప్రసాదేన నారదేన ప్రకీర్తితమ్ ॥

౧౮

శ్రీ నారద పురాణాంతర్గత దత్తాత్రేయ స్తోత్రం సంపూర్ణమ్ ॥

శ్రీ దత్తాత్రేయాపరాధక్షమాపణస్తోత్రమ్

రసజ్ఞావళా త్తారకం స్వాదు లభ్యం

గృహీతం కదాచి న్న తే నామ దత్త !

క్షమస్వాపరాధం క్షమస్వాపరాధం

క్షమస్వాపరాధం ప్రభో క్షిన్నచిత్త ॥

౧

వియోగ్యంతరే దేవదార్ధ్యా ద్విభో ప్రా

గృహీతం కదాచి న్న తే నామ దత్త !

క్షమస్వాపరాధం క్షమస్వాపరాధం

క్షమస్వాపరాధం ప్రభో క్షిన్నచిత్త ॥

౨

మయా మాతృగర్భ స్థితిప్రాప్తకష్టా

ద్గృహీతం కదాచి న్న తే నామ దత్త !

క్షమస్వాపరాధం క్షమస్వాపరాధం

క్షమస్వాపరాధం ప్రభో క్షిన్నచిత్త !

౩

మయా జాతమాత్రేణ సంమోహితేన

గృహీతం కదాచి న్న తే నామ దత్త !

క్షమస్వాపరాధం క్షమస్వాపరాధం

క్షమస్వాపరాధం ప్రభోక్తిన్నచిత్త ।

౪

మయా క్రీడనాసక్తచిత్తేన బాల్యే  
గృహీతం కదాచి న్నతే నామ దత్త ।

క్షమస్వాపరాధం క్షమస్వాపరాధం

క్షమస్వాపరాధం ప్రభోక్తిన్నచిత్త ॥

౫

మయా యావనేఽజ్ఞానతో భోగతోపా  
ద్గృహీతం కదాచి న్నతే నామ దత్త ।

క్షమస్వాపరాధం క్షమస్వాపరాధం

క్షమస్వాపరాధం ప్రభోక్తిన్నచిత్త ।

౬

మయా స్థావిరేఽనిఘ్నసర్వోద్రియేణ

గృహీతం కదాచి న్నతే నామదత్త ।

క్షమస్వాపరాధం క్షమస్వాపరాధం

క్షమస్వాపరాధం ప్రభోక్తిన్నచిత్త ॥

౭.

హృషీకేశ మే వాఙ్మనఃకాయజాతం

హరేఽజ్ఞానతో జ్ఞానతో విశ్వసాక్షిన్ ।

క్షమస్వాపరాధం క్షమస్వాపరాధం

క్షమస్వాపరాధం ప్రభోక్తిన్నచిత్త ।

౮

స్మృతో ధ్యాత ఆవాహితోఽస్మృత్పితోనో  
న గీతః స్తుతో వందితో నో న జప్తః ।

క్షమస్వాపరాధం క్షమస్వాపరాధం

క్షమస్వాపరాధం ప్రభోక్తిన్నచిత్త ।

౯

దేహి మే పుత్రసౌభాగ్యం దేహి మే సుఖసంపదం ।  
 వాంచాసిద్ధిం చ మే దేహి విద్యాం దేహి యశోధనమ్ ॥ ౧౦  
 ఆవాహనం న జానామి న జానామి విసర్జనం ।  
 పూజావిధిం న జానామి త్వం గతిః పరమేశ్వర ॥ ౧౧  
 కర్మణా మనసా వాచా త్వత్తో నాన్వ్యా గతి ర్మమ ।  
 అంతశ్చరసి భూతానా మిష్టస్త్వం కరుణాకర ॥ ౧౨  
 అన్యథా శరణం నాస్తి త్వమేవ శరణం మమ ।  
 తస్మాత్కారుణ్యభావేన రక్ష రక్ష దయావ్రత ॥ ౧౩  
 నానాయోనిసహస్రేషు యేషుయేషు వ్రజామ్యహం ।  
 తేషు తేష్వచ్యుతా భక్తి రచ్యుతాఽస్తు సదా త్వయి ॥ ౧౪  
 గతం పాపం గతం దుఃఖం గతం దారిద్ర్యమేవ చ ।  
 ఆగతా సుఖసంపత్తిః పుణ్యాచ్చ తవ దర్శనాత్ ॥ ౧౫  
 మంత్రహీనం క్రియాహీనం భక్తిహీనం మహామతే ।  
 యత్పూజితం మయా దేవ పరిపూర్ణం తదస్తు తే ॥ ౧౬  
 యదక్షర పదభ్రష్టం మాత్రా హీనంతు యద్భవేత్ ।  
 తత్సర్వం క్షమ్యతాం దేవ ప్రసీద పరమేశ్వర ॥ ౧౭  
 అపరాధసహస్రాణి క్రియంతేహర్షితం మయా ।  
 పుత్రోఽయమితి మాం మత్వ్యా తత్త మస్య జగత్పతే ॥ ౧౮  
 త్వమసి మమ దైవతం త్వమసి మమ జీవితం ।  
 త్వమసి మమ సకలహితజాత మేతత్ ।  
 త్వమసి మమ చాలక స్తమసి మమ పాలక  
 స్తమసి మమ తారణో దత్తదేవ ॥ ౧౯



సాధువాఽసాధు వా కర్మ యద్యదాచరితం మయా ।  
తత్సర్వం కృపయా దేవ గృహణారాధనం పరమ్ ॥ ౨౦

ఇతి దేవం క్షమాప్య

అనేన మయా కృతేన పూర్వాంగోత్తరాంగ సహిత  
శ్రీ దత్తాత్రేయ మహామంత్రజపేన శ్రీ దత్తాత్రేయ దేవతా  
ప్రీయతామ్ ॥ ఇతి జలధారాపూర్వకం శ్రీ దత్తాత్రేయ  
కరారవిందే జపం సమర్ప్య, మూలేనాచమ్య, ప్రాణనాయమ్య,  
ఆసనాధః స్థలే 'హ్రీ' మితి విలిఖ్య, గంధాదిభి స్సంపూజ్య ॥

యం యం స్పృశామి హస్తాభ్యాం

యం యం పశ్యామి చక్షుషా ।

స ఏవ దాసతాం యాతి

యది శక్రసమోఽపి వా ॥

ఇత్యాత్మకనిష్ఠికయా ఫాలే శిలకం ధృత్వా, 'సువర్భువ  
రూభరో', 'హ్నిచ్చిం' ఇత్యుచ్చార్య, భేచరీముద్రాం ప్రదర్శ్య,  
దేవనాథ గురో స్వామిన్ దేశిక స్వాత్మనాయక ।

త్రాహి త్రాహి కృపాసింధో త్వామహం శరణం గతః ॥

న గురోరధికం న గురోరధికం న గురోరధికం న గురోరధికం ।  
శివశాసనత శ్శివశాసనత శ్శివశాసనత శ్శివశాసనతః ॥

దేశికవాగుపదేశ వివశ్య

ద్దేహ మరున్మతి శూన్యవికల్పః ।

అద్వయబోధవిమర్శమయ

స్సన్నద్య శివోఽస్మి శివోఽస్మి శివోఽస్మి ॥

ఇతి నిర్వికల్ప స్సన్ యథాసుఖం విహరే దితి శివమ్ ॥

## శ్రీ దత్తాత్రేయార్చనమ్

ఓం నమో బ్రహ్మదిభ్యో  
 బ్రహ్మవిద్యాసంప్రదాయ కర్తృభ్యో  
 వంశఋషిభ్యో నమో గురుభ్యః ॥

పీతాంబరాలంకృత పృష్ఠభాగం  
 భస్మావగుంతామలరుక్మదేహమ్ ।  
 విద్యుత్ప్రభాపింగజటాభిరామం  
 శ్రీదత్తయోగీశ మహం భజామి ॥

పంచకారణభేదేన యస్మాన్నిధునపంచకం ।  
 కరోతి పంచకృత్యాని తదాద్యం మిథునం భజే ॥  
 వాగీశాద్యాస్సుమనస స్సర్వార్థానా ముపక్రమే ।  
 యం నత్వా కృతకృత్యా స్స్వస్తం నమామి గజాననమ్ ॥  
 నారయణాద్యవిచ్ఛిన్న భారతీవంశభాస్వతః ।  
 కళ్యాణానందసద్గురోః పాదుకాం భజే ॥  
 విరజానందనాథేన పరానుగ్రహకాంక్షిణా ।  
 వక్ష్యతే దత్తదేవస్య పూజావిధి స్సుసిద్ధిదః ॥

తత్త్వైరాచమ్య, మూలేన ప్రాణానాయమ్య, దేశకాల  
 సంకీర్త్య, నామగోత్రాదికం స్మృత్వా, మమ సమస్తాంగ  
 యుధావరణ పరివార దేవతాసహిత శ్రీ దత్తాత్రేయదేవత  
 ముద్దిశ్య, శ్రీదత్తాత్రేయదేవతా ప్రీత్యర్థం శ్రీదత్తాత్రేయస

సంభవద్భిర్ద్రివ్యైః సంభవద్భి రుపచారైః సంభవతానియమేన  
చ యథాశక్తి ధ్యానావాహనా ద్యుపచారసహితా మర్చనాం  
కరిష్యే | ఇత్యప ఉపస్పృశ్య, శ్రీగురుం గణపతిం చ నమేత్ ||

గురుబ్రహ్మ గురుర్విష్ణుః గురుర్దేవో మహేశ్వరః |

గురుస్సాక్షా త్పరంబ్రహ్మ తస్మై శ్రీగురవే నమః ||

గణానాం త్వా గణపతిగ్ం హవామహే

కవిం కవీనా ముపమశ్రవ స్తమమ్ |

జ్యేష్ఠరాజం బ్రహ్మణాం బ్రహ్మణస్పత

ఆనశ్శ్రాణ్వా న్నుతిభి స్సిద సాదనమ్ ||

తతః 'ఘం ఘంటాయై నమః' ఇత ఘంటాం పంచోప  
చారై స్సంపూజ్య, 'ఓం జగద్ధ్వనిమంత్రమాత స్వాహా'  
ఇత్యభిమంత్ర్య, గరుడముద్రాం ప్రదర్శయేత్ | ఘంటాం  
వాదయన్ —

ఆగమార్థం తు దేవానాం గమనార్థం తు రక్షసాం |

కుర్యాం ఘంటారవం తత్ర దేవతాహ్వనలాంఛనమ్ ||

అప్రకామంతు యే భూతా యే భూతా భూమిసుస్థితాః |

యే భూతా విఘ్నకర్తార స్తే నశ్యంతు శివాజ్ఞయా ||

ఇతి పతిత్వా | హుం ఫడితి క్రోధదృప్త్యా చతుర్దిక్షు  
నిరీక్ష్య, ఫడితి వామపార్శ్విఘ్నాత్రయం, ఫడితి తాశ్రయం,

ఫణితి తిర్యగ్ద్రవ్యవలోకనం చ కృత్వా, సర్వవిఘ్నానుత్సార్య!

సముద్రమేఖలే దేవి పర్వతస్తనమండలే ।

విష్ణుసత్త్వి నమస్తుభ్యం నాదస్పర్శం క్షమస్య మే ॥

ఇతి భూమిం క్షమాప్య, చోటికయాఽగ్నిప్రాకారత్రయం  
విభావ్య, సుదర్శనేన దిగ్బంధనం కృత్వా, శూలేనాత్మానం  
రక్షేత్ ॥

దీపసంస్కారః —

“ఓం హ్రీం” ఇతి దీపం ప్రజ్వాల్య, గంధపుష్పాక్షతై  
స్సంపూజ్య, “రం” ఇత్యగ్నిబీజేన హస్తద్వయేన దీపశిఖాం  
స్పృష్ట్యా, “ఓం ఘోరాయ, ఘోరతమాయ మహారాద్రాయ,  
వీరభద్రాయ, జ్వాలామాలినే, సర్వదుష్టోపసంహారే” హుం  
ఫట్ స్వాహా” ఇత్యభియంత్య, తత్రేజ ఆత్మని సమర్ప్య,  
“ఓం హుం ఫట్ స్వాహా” ఇతి ముఖం, “ఓం రక్ష రక్ష  
స్వాహా” ఇతి హృదయం చాభిమృశ్య, కాయ-వాక్-చిత్త  
శోధనం కుర్యాత్ ।

కలశారాధనమ్ :—

కలశం గంధపుష్పాక్షతై రభ్యర్చ్య ।

బ్రహ్మాండోదతీర్థాని కర్తైస్పృష్టాని తే రవే ।

తేన సత్యేన మే దేవ తీర్థం దేహి దివాకర ॥

ఇత్యంకుశముద్రయా సూర్యమండలాత్తీర్థాన్యాకృష్య,  
కలశస్య ముఖే విష్ణుః కంఠే దుద్ర స్సమాశ్రితః ।

మూలే తత్రస్థితో బ్రహ్మ మధ్యే మాతృగణా స్మృతాః॥

కుక్షౌ తు సాగరా సుర్వే సప్తద్వీపా వసుంధరా ।

ఋగ్వేదోఽథ యజుర్వేద స్సామవేదో హ్యథర్వణః ।

అంగైశ్చ సహితా సుర్వే కలశాంబుసమాశ్రితాః ॥

ఇతి కలశే దశకళాత్మనే వహ్నిమండలాయ నమః

మధ్యే ద్వాదశకళాత్మనే సూర్యమండలాయ నమః

ఆధారే షోడశకళాత్మనే చంద్రమండలాయ నమః

ఆకలశేషు ధావతి పవిత్రైః పరిషిచ్యతే । ఉక్తైర్వజ్రేషు

వర్ధతే । ఆపో వా ఇదగ్ం సర్వం విశ్వా భూతా న్యాపః

ప్రాణానా ఆపః పశవ ఆపోఽన్నమాపోఽమృత మాపస్సమ్రా

డాపో విరాడాప స్వరాడాప శ్చందాగ్ మ్యాపో జ్యోతీగ్

మ్యాపో యజాగ్ మ్యాప స్త్ర్యమాప స్సర్వా దేవతా ఆపో

భూర్భువస్సువ రాప ఓమ్ ॥

గంగే చ యమునే కృష్ణే గోదావరి సరస్వతి ।

నర్మదే సింధు కావేరి జలేఽస్మిన్ సన్నిధిం కురు ॥

ప్రణవేన దశవార మభిమంత్ర్య, గాయత్రీం త్రివారం  
జపేత్ ॥

అత్ర గాయత్రీ సావిత్రీ శాంతి పుష్టికరీశ్వరీ ।

ఆయాంతు కలశపూజార్థం దురితక్షయకారకాః ॥

కలశోదకేన పూజాద్రవ్యాణిః దేవం, ఆత్మానం చ  
సంప్రోక్ష్య ।

పీఠపూజా :—

ప్రాద్ధ్వారే-	౧. ద్వారశ్రియై నమః	౬. క్రియాశక్త్యై	నమః
	౨. ధాత్రే	”	౭. దుర్గాయై
	౩. విధాత్రే	”	౮. గంధర్వాయై
	౪. చిచ్ఛక్త్యై	”	౯. క్షేత్రపాలకాయ
	౫. మాయాశక్త్యై	”	౧౦. తన్మధ్యేవాస్తు పురుషాయ

దక్షిణద్వారే- ద్వారశ్రియై నమః.....తన్మధ్యేవాస్తు  
పురుషాయ నమః

పశ్చిమద్వారే- ద్వారశ్రియై నమః..... ” ”

ఉత్తరద్వారే- ద్వారశ్రియై నమః..... ” ”

తదుపరి పృథివ్యై నమః తన్మధ్యే ద్వాధశకళాత్మనే  
చంద్రమండలాధిపతయే రుద్రాయ నమః

సం సత్త్వాయ నమః

రం రజసే ”

తం తమసే ”

ఆం ఆత్మనే ”

పం పరమాత్మనే ”

సర్వాధారపీఠశక్తిభ్యో నమః

గంధపుష్పాక్షతై రభ్యర్చ్యే ॥

ప్రాశస్త్యోపసంహారః : —

అనునీతే పునరస్మాసు చక్షుః పునః ప్రాణ మిహ నో



తాం మ ఆవహ జాతవేదో లక్ష్మీ మనపగామినీం ।  
 యన్యాం హిరణ్యం విందేయం గామశ్వం పురుషానహమ్ ॥

దత్తాత్రేయాహ్వయా మ్యత్ర పరివారై స్సహోర్చనే ।  
 శ్రద్ధాభక్త్యైశ్వరాగచ్ఛ ధ్యాతథామాంజనా విభో ॥  
 శ్రీ దత్తాత్రేయాయ నమః సుస్వాగతం సమర్పయామి ॥

3. ఏతావానస్యేత్యర్ఘ్యమ్ :—

ఏతావానస్య మహిమా అతో జ్యాయాగ్శ్చ పురుషః ।  
 పాదోఽస్య విశ్వా భూతాని । త్రిపాదస్యామృతం దివి ॥

అశ్వపూర్వాం రథమధ్యాం హస్తినాదప్రబోధినీం ।  
 శ్రీయం దేవీ ముపహ్వయే శ్రీర్మా దేవి జషతామ్ ॥

గంధాబ్జ తులసీబిల్వ శమీషత్రాక్షతాన్వితం ।  
 సాంబ్యర్ఘ్యం స్వర్ణపాత్రేణ కల్పితం దత్త గృహ్యతామ్ ॥  
 శ్రీ దత్తాత్రేయాయ నమః అర్ఘ్యం సమర్పయామి ॥

౪. త్రిపాదూర్ధ్వ ఇతి పాద్యమ్ :—

త్రిపాదూర్ధ్వ ఉదై త్పురుషః । పాదోస్యేహోభవాత్పునః ।  
 తతో విష్వజ్విష్టకామత్ । సాశనానశనే అభి ॥

కాం సోస్మితాం హిరణ్యపాకారా మార్ద్రాం  
 జ్వలంతీం తృప్తాం తర్పయంతీం ।  
 పద్మే స్థితాం పద్మవర్ణాం  
 తామిహోపహ్వయే శ్రీయమ్ ॥



పాద్యం చందన కర్పూరసురభి స్వాదువారి తే ।  
 గృహాణ కల్పితం తేన దత్తాంఘ్రి ట్టాశయామి తే ॥  
 శ్రీ దత్తాత్రేయాయ నమః పాద్యం సమర్పయామి ॥

౫. తస్మాద్విరాడిత్యాచమనమ్:—

తస్మాద్విరాడజాయత విరాజో అధిపురుషః ॥  
 సజాతో అత్యరిచ్యత । పశ్చాద్భూమి మఘోపురః ॥

చంద్రాం ప్రభాసాం యశసాజ్వలంతీం  
 శ్రియం లోకే దేవజన్మా ముదారామ్ ।  
 తాం పద్మినీ మీం శరణమహం ప్రపద్యే  
 అలక్ష్మీర్మే నశ్యతాం త్వాం వృశే ।

సుస్వాద్వాచమనీయాంబు హైమపాత్రేణ కల్పితం ।  
 తుభ్య మాచమ్యతాం దత్త దేవదేవ గృహాణ చ ॥  
 శ్రీ దత్తాత్రేయాయ నమః ఆచమనం సమర్పయామి ॥

౬. యత్పురుషేణేతి మధుపర్కం :—

యత్పురుషేణ హవిషా । దేవా యజ్ఞ మతన్వత ।  
 వసంతో అస్యాసీదాజ్యమ్ । గ్రీష్మ ఇధ్మశ్శరద్ధవిః ॥

ఆదిత్యవర్ణే తపసోఽధిజాతో వనస్పతిస్తవ వృక్షోఽథ  
 బిల్వః । తస్య ఫలాని తపసా నుదంతు మాయాంతరాయాశ్చ  
 బాహ్యో అలక్ష్మీః ॥

మధ్వాజ్య దధిసంయుక్తం స్వర్ణపాత్రే ప్రతిష్ఠితం ।

మధుపర్కం గృహాణ త్వం దత్తాత్రేయ నమోఽస్తు తే ॥  
శ్రీ దత్తాత్రేయాయ నమః మధుపర్కం సమర్పయామి ॥

2. సప్తాస్యాసన్నిత్యాచమనమ్ :—

సప్తాస్యాసన్ పరిధయః । త్రిస్సప్త సమిధః కృతాః ।  
దేవా యద్యజ్ఞం తన్వానాః । అబధ్నన్ పురుషం పశుమ్ ॥  
ఉపైతు మాం దేవసఖః కీర్తిశ్చ మణినా సహ ।  
ప్రాదుర్భూతోఽస్మి రాష్ట్రేఽస్మిన్ కీర్తిమృద్ధిం దదాతు మే ॥  
ప్రదాస్యామి పూతాత్మన్ పునరాచమనీయకం ।  
నమస్తే గురుదత్తాయ యోగిరాజాయ తే నమః ॥  
శ్రీ దత్తాత్రేయాయ నమః ఆచమనం సమర్పయామి ॥

౩. తం యజ్ఞ మితి స్నానమ్ :—

తం యజ్ఞం బర్హిషిప్రాక్షన్ । పురుషం జాతమగ్రతః ।  
తేన దేవా అయజన్త । సాధ్యా ఋషయశ్చ యే ॥  
క్షుత్పిపాసామలాం జ్యేష్ఠా మలక్షీం నాశయామ్యహం ।  
అభూతి మసమృద్ధిం చ సర్వాన్నిర్ణదమే గృహాత్ ॥  
పుష్పవాసిత సత్తైల మంగేష్వాలిప్య దత్త భోః ।  
పంచామృతైశ్చ గంగాద్భిః స్నానం తే కల్పయామ్యహమ్ ॥  
పంచామృతైః, రుద్ర, పురుషసూక్త శ్రీసూక్తాద్యైః  
శ్రీ దత్తాత్రేయ మభిషిచ్య ।  
విశ్వరూపస్వరూపాయ పునరాచమనీయకం ।  
దాస్యా మ్యాచమ్యతాం దేవ ప్రసీద పరమేశ్వర ॥

శ్రీ దత్తాత్రేయాయ నమః స్నానానంతరం శుద్ధాచమనం సమర్పయామి ।

౯. తస్మాద్యజ్ఞాదితి వస్తుమ్ :—

తస్మాద్యజ్ఞాత్సర్వహుతః । సంభృతం పృషదాజ్యమ్ ।  
పశూగ్ స్తాగ్ శ్చక్రే వాయవ్యాన్ । ఆరణ్యాన్ గ్రామ్యా  
శ్చయే ॥

గంధద్వారాం దురాధర్షాం నిత్యపుష్టాం కరీషిణీమ్ ।  
ఉశ్వరీగ్ం సర్వభూతానాం తామిహోపహ్వయే శ్రియమ్ ॥

భక్త్యా దిగంబరాచాంతజలేదం దత్త కల్పితం ।

కామాయపరిధాన తద్ గృహాణై కేయచర్మ చ ॥

శ్రీ దత్తాత్రేయాయ నమః వస్తుయుగ్మం సమర్పయామి ।

ఓంకారపదమధ్యస్థ వాణీరూప యశఃప్రద ।

ప్రదాన్యో మృత్రిసూనో పునరాచమనీయకమ్ ॥

వస్తుయుగ్మానంతరం శుద్ధాచమనం సమర్పయామి ॥

౧౦. తస్మాద్యజ్ఞాదితి యజ్ఞోపవీతం :—

తస్మాద్యజ్ఞాత్సర్వహుతః । ఋచస్సామాని జజ్ఞిరే ।  
ఛందాగ్ంసి జజ్ఞిరే తస్మాత్ । యజుస్తస్మాదజాయత ॥

మనసః కామ మాకూతిం వాచ స్సత్య మశీమహి ।  
పశూనాం రూప మన్నస్య మయి శ్రీః శ్రయతాం యశః ॥

యజ్ఞోపవీతం షరమం పవిత్రం ప్రజాపతే ర్యత్సహజం  
పురస్తాత్ , ఆయుష్య మగ్ర్యం ప్రతిముంచ శుభ్రం యజ్ఞోప  
వీతం బలమస్తు తేజః ॥

నానాసూత్రధరై తే తే బ్రహ్మసూత్రే ప్రకల్పితే ।

గృహాణ దైవతమయే శ్రీదత్త నవతంతుకే ॥

శ్రీ దత్తాత్రేయాయ నమః యజ్ఞోపవీతం సమర్పయామి ॥

ఏలోశీరసుగంధాఢ్యం శుద్ధం చాచమనీయకం ।

పునర్దాస్యామి దత్తేశ గృహాణ సుసమాహిత ॥

యజ్ఞోపవీతానంతరం శుద్ధాచమనీయం సమర్పయామి ॥

౧౧. తస్మాదత్వా ఇతి గంధమ్ :-

తస్మాదత్వా అజాయంత । యేకేవోభయాదతః ।

గావోహ జజ్ఞరే తస్మాత్ । తస్మాజ్జాతా అజావయః ॥

కర్దమేన ప్రజా భూతా మయి సాభవ కర్దమ । శ్రియం  
వాసయ మే కులే మాతరం పద్మమాలినీమ్ ॥

దివ్య శ్రీచందనం దేవ కర్పూరాగరుధూపితం ।

పాటీర లేపనం శుభ్రం దాస్యామి పురుషోత్తమ ॥

శ్రీ దత్తాత్రేయాయ నమః దివ్య శ్రీచందనం సమర్పయామి ॥

౧౨. యత్పరుష మితి పుష్పాణి :-

యత్పరుషం వ్యదధుః । కటిధా వ్యకల్పయన్ ।

ముఖం కిమస్య కౌబాహూ కాపూరూపాదా పుచ్ఛ్యే తే ॥

ఆపః సృజన్తు స్నిగ్ధాని చిక్లిత వస మే గృహే ।  
ని చ దేవీం మాతరం శ్రియం వాసయ మే కులే ॥

సచ్ఛమీ బిల్వ తులసీపత్రైః సాగంధికైః సుమైః ।  
మనసా కల్పితై ర్నానావిధై ర్దత్తార్చయా మ్యహమ్ ॥

శ్రీ దత్త దశనామావళిః :-

ఓం దత్తాత్రేయాయ	నమః	ఓం మునయే	నమః
” హరయే	”	” తగంబరాయ	”
” కృష్ణాయ	”	” బాలాయ	”
” ఉన్నాదాయ	”	” పిశాచాయ	”
” నందదాయ	”	” జ్ఞానసాగరాయ	”

శ్రీ దత్తనామాష్టకమ్ :-

ఓం భక్తవాంఛిత సంధాత్రే	నమః
” భవసాగరతారకాయ	”
” ఆద్యంతరహితాయ	”
” దేవాయ	”
” బ్రహ్మవిష్ణుశివాత్మకాయ	”
” అనసూయాత్రి సంభూతాయ	”
” సర్వమంగళదాయ	”
” శ్రీగురు ప్రభుదత్తేశాయ	”

శ్రీదత్తాత్రేయాష్టోత్తరశతనామావళిః :-

ఓం అనసూయూసుతాయ నమః	ఓం భక్తప్రియాయ	నమః
” దత్తాయ	” ” భవహారాయ	”
” అత్రిపుత్రాయ	” ” భగవతే	”
” మహామునయే	” ” భవనాశనాయ	”
” యోగేంద్రాయ	” ” ఆదిదేవాయ	”
” పుణ్యపురుషాయ	” ” మహాదేవాయ	”
” దేవేశాయ	” ” సర్వేశాయ	”
” జగదీశ్వరాయ	” ” భువనేశ్వరాయ	”
” పరమాత్మనే	” ” వేదాంతవేద్యాయ	”
” పరబ్రహ్మణే	” ” వరదాయ	”
” సదానందాయ	” ” విశ్వరూపాయ	”
” జగద్గురవే	” ” అవ్యయాయ	”
” నిత్యతృప్తాయ	” ” హరయే	”
” నిర్వికారాయ	” ” సచ్చిదానందాయ	”
” నిర్వికల్పాయ	” ” సర్వేశాయ	”
” నిరంజనాయ	” ” యోగేశాయ	”
” గుణాత్మకాయ	” ” భక్తవత్సలాయ	”
” గుణాతీతాయ	” ” దిగంబరాయ	”
” బ్రహ్మవిష్ణుశివాత్మకాయ	” ” దివ్యమూర్తయే	”
” నానారూపధరాయ	” ” దివ్యభూతివిభూషణాయ	”
” నిత్యాయ	” ” అనాదిసిద్ధాయ	”
” శాంతాయ	” ” సులభాయ	”
” దాంతాయ	” ” భక్తవాంఛితదాయకాయ	”
” కృపానిధయే	” ” ఏకస్మై	”

ఓం అనేకాయ	నమఃఓం	శ్రీనివాసాయ	నమః
అద్వితీయాయ	” ”	విశాలాక్షాయ	”
నిగమాగమవందితాయ	” ”	క్షీరాబ్ధిశయనాయ	”
భుక్తిముక్తిప్రదాత్రే	” ”	అచ్యుతాయ	”
కార్తవీర్యవరప్రదాయ	” ”	సర్వపాపక్షయకరాయ	”
శాశ్వతాంగాయ	” ”	తాపత్రయనివారణాయ	”
విశుద్ధాత్మనే	” ”	లోకేశాయ	”
విశ్వాత్మనే	” ”	సర్వభూతేశాయ	”
విశ్వతోముఖాయ	” ”	వ్యాపకాయ	”
సర్వేశ్వరాయ	” ”	కరుణామయాయ	”
సదాతుష్టాయ	” ”	బ్రహ్మాదివందితపదాయ	”
సర్వమంగళదాయకాయ	” ”	మునివంద్యాయ	”
నిష్కళంకాయ	” ”	స్తుతిప్రియాయ	”
నిరాభాసాయ	” ”	నామరూపక్రియాతీతాయ	”
నిర్వికల్పాయ	” ”	నిస్పృహాయ	”
నిరాశయా	” ”	నిర్మలాత్మకాయ	”
పురుషోత్తమాయ	” ”	మాయాధీశాయ	”
లోకనాథాయ	” ”	మహాత్మనే	”
పురాణపురుషాయ	” ”	మహాదేవాయ	”
అనఘాయ	” ”	మహేశ్వరాయ	”
అపారమహిమ్నే	” ”	వ్యాఘ్రచర్మాంబరధరాయ	”
అనంతాయ	” ”	నాగమండలభూషణాయ	”
ఆద్యంతరహితాకృతయే	” ”	సర్వలక్షణసంపూర్ణాయ	”
సంసారవనదావాగ్నయే	” ”	సర్వసిద్ధిప్రదాయకాయ	”
భవసాగరతారకాయ	” ”	సర్వజ్ఞాయ	”

ఓం కరుణాసింధవే	నమః	ఓం భవబంధవిమోచనాయ॥
” సర్పహారాయ	”	” విశ్వంభరాయ ”
” సదాశివాయ	”	” విశ్వనాథాయ ”
” సహ్యాద్రివాసాయ	”	” జగన్నాథాయ ”
” సర్వాత్మనే	”	” జగత్ప్రభవే ”

శ్రీ దత్తాత్రేయాయ నమః

ఆవరణదేవతా పూజనమ్ :-

ఓం శిఖాయై	నమః	ఓం ఛందసే	నమః
” కల్పాయ	”	” వహ్నయే	”
” వ్యాకరణాయ	”	” ఈశాయ	”
” నిరుక్తాయ	”	” రక్షసే	”
” జ్యోతిషాయ	”	” వాయవే	”

దయాభే త్రాహి సంసారస్ర్పా న్మాం శరణాగతం ।  
 భక్త్యా సమర్పయే తుభ్యం ప్రథమావరణార్చనమ్ ॥  
 ఇతి సాక్షతం జల ముత్స్పజేత్ ॥

ఓం ఋగ్వేదాయ	నమః	ఓం ఇతిహాసపురాణేభ్యో	నమః
” యజుర్వేదాయ	”	” మీమాంసాయై	”
” సామవేదాయ	”	” న్యాయాయ	”
” అథర్వణాయ	”		

దయాభే త్రాహి సంసారస్ర్పా న్మాం శరణాగతం ।  
 భక్త్యా సమర్పయే తుభ్యం ద్వితీయావరణార్చనమ్ ॥  
 ఇతి సాక్షతం జల ముత్స్పజేత్ ॥



ఓం సరస్వత్యై నమః	ఓం జైమినయే నమః
” గణపతయే ”	” వైశంపాయ ”
” శుకాయ ”	” పైలాయ ”
” సుమంతవే ”	” గోభిలాయ ”

దయాభే త్రాహి సంసారసర్పా న్నాం శరణాగతం ।  
భక్త్యాసమర్పయే తుభ్యం తృతీయావరణార్చనమ్ ॥

ఇతి సాక్షతం జల ముత్సృజేత్ ॥

ఓం కశ్యపాయ నమః	ఓం గౌతమాయ నమః
” అత్రయే ”	” జమదగ్నయే ”
” భారద్వాజాయ ”	” వసిష్ఠాయ ”
” విశ్వమిత్రాయ ”	” వ్యాసాయ ”

దయాభే త్రాహి సంసారసర్పా న్నాం శరణాగతం ।  
భక్త్యాసమర్పయే తుభ్యం చతుర్థావరణార్చనమ్ ॥

ఇతి సాక్షతం జల ముత్సృజేత్ ॥

ఓం అణిమాయై నమః	ఓం ప్రాప్త్యై నమః
” మహిమాయై ”	” ప్రాకామ్యాయ ”
” గరిమాయై ”	” ఈశిత్యాయ ”
” లఘిమాయై ”	” వశిత్యాయ ”

దయాభే త్రాహి సంసారసర్పా న్నాం శరణాగతం ।  
భక్త్యా సమర్పయే తుభ్యం పంచమావరణార్చనమ్ ॥

ఇతి సాక్షతం జల ముత్సృజేత్ ॥

ఓం నందనాథాయ నమః	ఓం నాగార్జునాయ నమః
,, మత్స్యేంద్రాయ ,,	,, మేఘనాదాయ ,,
,, దలేంద్రాయ ,,	,, భుజంగాయ ,,
,, గోరక్షాయ ,,	,, కురునాయకాయ ,,
,, గోగణేశ్వరాయ ,,	,, భైరవాయ ,,

దయాభే త్రాహి సంసారస్ర్పా న్నాం శరణాగతం ।

భక్త్యా సమర్పయే తుభ్యం షష్ఠావరణార్చనమ్ ॥

ఇతి నాక్షతం జల ముత్పృక్షేత్ ॥

ఓం ఇంద్రాయ నమః	ఓం వరుణాయ నమః
,, అగ్నయే ,,	,, వాయువే ,,
,, యమాయ ,,	,, సోమాయ ,,
,, నిర్ఋతయే ,,	,, ఈశానాయ ,,

దయాభే త్రాహి సంసారస్ర్పా న్నాం శరణాగతం ।

భక్త్యా సమర్పయే తుభ్యం సప్తమావరణార్చనమ్ ॥

అనేన ఆవరణదేవతాపూజనేన శ్రీ దత్తాత్రేయః ప్రీయతామ్ ॥

౧౩. బ్రాహ్మణోఽస్యేతి ధూపః :-

బ్రాహ్మణోఽస్య యుఖ మాసీత్ । బాహూ రాజన్యః  
కృతః । ఊరూ తదస్య యద్వైశ్యః । పద్యాగ్ం శూద్రో  
ఆజాయతః ॥

ఆర్ద్రాం పుష్కరిణీం పుష్టిం సువర్ణాం హేమమాలినీం ।

సూర్యాం హిరణ్మయీం లక్ష్మీం జాతవేదో మ ఆవహా ॥

లాక్షాసితాభ శ్రీవాస శ్రీఖండాగురు గుగ్గులైః ।  
 యుక్తోఽగ్నియోజితో ధూపో హృదా స్వీకురు దత్తతమ్॥  
 వనస్పతిరసోత్పన్నో గంధాఢ్యో ధూప ఉత్తమః ।  
 ఆఘ్రేయస్సర్వదేవానాం ధూపోఽయం ప్రతిగృహ్యతామ్॥  
 ఇతి దత్తాత్రేయాయ నమః ధూప మాఘూపయామి ।

౧౪. చంద్రమా మనసోజాత ఇతి దీపః :—

చంద్రమా మనసోజాతః । చక్షో స్సూర్యో అజాయత ।  
 ముఖాదింద్రశ్చాగ్నిశ్చ । ప్రాణాద్వాయు రజాయత ।

ఆర్ద్రాం యః కరిణీం యష్టిం పింగలాయ పద్మమాలినీం ।  
 చంద్రా హరణ్మయీం లక్ష్మీం జాతవేదో మ ఆవహ॥

స్వర్ణసాత్రే గోఘృతాక్తవర్తి ప్రజ్వలితు హృదా ।  
 దీపం దత్త సకర్పూరం గృహాణ స్వప్రకాశక ॥

సుప్రకాశో మహాదీప స్సర్వ త తిమిరాపహా ।  
 సబాహ్యంభ్యంతరం జ్యోతి ర్దీపోఽయం ప్రతిగృహ్యతామ్॥

శ్రీ దత్తాత్రేయాయ నమః దీపం సమర్పయామి ।  
 ధూపదీపానంతలం శుద్ధాచమనం సమర్పయామి ॥

౧౫. నాభ్యా ఆసీదితి నై వేద్యమ్ :—

నాభ్యా ఆసీదంతరింక్షం । శీర్షో ద్యాస్సమవర్తత ।  
 పద్భ్యం భూమి ర్దిశ శ్రోత్రాత్ । తథా లోకాగ్ం అకల్ప  
 యన్ ।

తాం మ ఆవహ జాతవేదో లక్ష్మీ మనసగామినీం ।  
యస్యాం హిరణ్యం ప్రభూతంగావో దాస్యోఽశ్వాన్ విందేయం  
పురుషానహమ్ ।

ఓం భూర్భువ స్సువః । తత్సవితుర్వరేణ్యం భర్గో దేవస్య  
ధీమహి । ధియో యోనః ప్రచోదయాత్ ।

సత్యం త్వరై న పరిషించామి । ఆమృతమస్తు । ఆమృ  
తోప స్తరణమసి ।

సషడ్రసం షడ్విధాన్నం నై వేద్యం గవ్యసంయుతం ।  
కల్పితం హైమవాత్రే తే భుంక్ష్వ దత్తాంబద్ధః పిబ ॥

అనర్ఘ్నాత్రభరితం సూపాపూపసమన్వితం ।

లేహ్య చోష్యాదిసంయు క్తం నై వేద్యం ప్రతిగృహ్యతామ్ ।

సావర్ణసాలీమధ్యే మణిగణఖచితే గోఘృతాక్తాన్ సుపక్వాన్  
భక్ష్యాన్ భోజ్యాంశ్చ లేహ్య నపరిమితరసాన్ చోష్యమన్నం  
నిధాయ ।

నానాశాక్తై రుపేతం దధిమధుసగుడక్షీరసానియయు క్తం

తాంబూలం చాపి విష్ణో ప్రతిదివస మహం మానసే

కల్పయామి ।

శ్రీ దత్తాత్రేయాయ నమః ఆమృతనై వేద్యం సమర్పయామి ।

ఓం ప్రాణాయ స్వాహా । ఓం అపానాయ స్వాహా ।  
ఓం వ్యానాయ స్వాహా । ఓం ఉదానాయ స్వాహా । ఓం  
సమానాయ స్వాహా ॥

మధ్యే మధ్యే సానీయం సమర్పయామి । అమృతాపి  
 ధాన మనీత్యుత్తరాపోశనం సమర్పయామి । హస్తా ప్రత్యూశ  
 యామి । సాదౌ ప్రత్యూశయామి । శుద్ధాచమనీయం సమర్ప  
 యామి ॥

నై వ్యేవిధిః :—

దేవస్య దక్షిణే ప్రోక్ష్య, మత్స్యముద్రయా చందనాం  
 భసా సవృత్త చతురశ్రమండలం కృత్వా, ఆధారం నిఖాయ,  
 తత్ర స్వర్ణాఽనిర్మితే సాత్రే షడ్రసోపేతం నై వేద్యం నిధాయ,  
 మూలేన నిరీక్ష్య, గాయత్ర్యా ప్రోక్ష్య, తద్గతదోషాన్ వాయు  
 బీజేన (వం) శోషయిత్వా, దక్షకరాగ్రేణ సంస్పృష్ట్వా,  
 వహ్ని (రం) బీజేన దోషాన్ ఘంధహ్య, గరుడముద్రయా  
 నిర్విషీకృత్య, సుధాణునా ధేనుముద్రయాఽమృతీకృత్య,  
 మూలేనాష్టవార మభిమంత్ర్య, శ్రీదత్త దేవతాయాః సాద్య  
 మర్ఘ్యమాచమనం చ దత్త్వా, గంధపుష్పైః శ్రీదత్త మభ్యర్చ్య,  
 శ్రీదత్త దేవం త్రిస్సంతర్ష్య, మూలముచ్ఛార్య, సాంగాయ,  
 సాయుధాయ, సవాహనాయ, సపరివారాయ, సర్వాత్మకాయ,  
 శ్రీ దత్త దేవాయ అమృతనై వేద్యం సమర్పయామి నమః  
 ఇతి నై వేద్యోపరి చులుకోదకం నిక్షిపేత్ ॥

హేమసాత్రం గతం దివ్యం పగమాన్నం సుసంస్కృతం ।  
 పంచధా షడ్రసోపేతం గృహాణ పరమేశ్వర ॥

శర్కరాసాయసాపూప ఘృత వ్యంజనసంభృతం ।  
 విచిత్రరుచినై వేద్యం హృద్య మావేదయామ్యహమ్ ॥

‘సత్యంత్వరేన పరిమించామీతి, యద్వా ఋతం త్వా  
 సత్యేన పరిమించామీతి ఉదకేనా వేష్ట్య, మూలేన స్వాహేతి,  
 దత్తదేవస్య ఆచమనం దత్వా, కరాభ్యాం నైవేద్యపాత్రం  
 స్పృశన్ అమృతనైవేద్యం సమర్పయామీత్యుక్త్వా, ‘అమృత  
 మస్తు, అమృతోపస్తరణమసి’ ఇతి దత్తదేవస్య దక్షిణహస్తే  
 జలం దత్వా, గ్రాసముద్రాం ప్రదర్శ్య, సమూలాః ప్రాణా  
 హుతీః హుత్వా, జలపాత్ర మమృతీకృత్య ।

నమస్తే దేవదేవేశ సర్వత్పత్తికరం పరం ।

అన్నం నివేదితం శుద్ధం ప్రకృతిస్థం సుశీతలం ।

పరమానందసంపూర్ణ గృహీణ జల ముత్తమమ్ ॥

ఇతి దత్తదేవస్య నామభాగే జలపాత్రం నివేదయేత్ ।  
 తతః పుష్పాంజలిం దత్వా, అమృతాత్మక నమ ఇతి ధేను  
 ముద్రాం ప్రదర్శ్య ధ్యాయేత్ ॥

తతః దేవదేవం భుంజానం స్మరన్ యథాశక్తి మూల  
 మంత్రం జపేత్ । దేవం తృప్తమితి ధ్యాత్వా, ‘అమృతా  
 పిధానమసి’ ఇత్యుత్తరాపోశనం దద్యాత్ ।

కస్తూరీమోదితం పూగం సకర్పూరం సమార్ణకం ।

నాగవల్లీ దళోపేతం తాంబూలం ప్రతిగృహ్యతామ్ ॥

శ్రీ దత్తాత్రేయాయ నమః తాంబూలం సమర్పయామి ।

౧౬. వేదాహ మేత మితి ఆనంద కర్పూరసీరాజనమ్ :-

వేదాహమేతం పురుషం మహాంతమ్ । ఆదిత్యవర్ణం

తమసస్తుపారే । సర్వాణి రూపాణి విచిత్ర్య ధీరః । నామాని  
కృత్వాఽభివదన్ యదాస్తే ॥

యశ్శుచిః ప్రయతో భూత్వా జహుయా దాజ్య  
మన్వహం । శ్రియః పంచదశర్చం చ శ్రీకామః సతతం  
జపేత్ ॥

నీరాజ్య రత్నదీపై స్త్వాం ప్రణమ్య మనసా చ తే ।

పఠిత స్వత్కథోద్ఘాతైః కుర్వే దత్తప్రదక్షిణాః ॥

నర్యప్రజాం మే గోపాయః.....మాసగ్ం సృజామసి ॥

హిరణ్యపాత్రం.....సతతం దీర్ఘమాయుః ॥

శ్రీ దత్తాత్రేయాయ నమః ఆనంద కర్పూర నీరాజనం  
సమర్పయామి ॥

మంత్రపుష్పమ్ :-

సహస్రశీర్షం దేవం.....శివో మే అస్తు సదాశివోమ్ ॥

శ్రీ దత్తాత్రేయాయ నమః సువర్ణ దివ్యమంత్రపుష్పం  
సమర్పయామి ॥

గురవే కుసుమాంజలి :-

కరుణాశక్తి కల్లోల కరుణాకలితాత్మనే ।

పరానుగ్రహరూపాయ గురవే కుసుమాంజలిః ।

అనుత్తరమహాసంవిదనుభూతికలాత్మనే ।

గురుగంధగుణాధ్యాయ గురవే కుసుమాంజలిః ॥

నిజస్తుతి నమస్కార నిరస్తదురహంకృతే |  
విద్యాగమరహస్యాయ గురవే కుసుమాంజలిః ||

ఇతి గురుపాదకమలే స్వశిరసి వా పుష్పాంజలిం దత్వా |

పదే పదే యత్పరిపూజకేభ్యః  
సద్యోఽశ్వమేధాదిఫలం దదాతి |  
తాన్ సర్వపాపక్షయహేతుభూతాన్  
ప్రదక్షిణాస్తే పరితః కరోమి ||

యాని కాని చ పాపాని జన్మాంతరకృతాని చ |  
తాని తాని ప్రణశ్యన్తి ప్రదక్షిణపదే పదే ||

పాపోఽహం పాపకర్మాహం పాపాత్మాపాపసంభవః |  
త్రాహి మాం కృపయా దేవ శరణాగతివత్సల ||

అన్యథా శరణం నాస్తి త్వమేవ శరణం మమ |  
తస్మాత్కరుణ్యభావేన రక్ష రక్ష మహేశ్వర ||

శ్రీ దత్తాత్రేయాయ నమః ఆత్మప్రదక్షిణనమస్కారాన్  
సమర్పయామి |

ఛత్రం సమర్పయామి, చామరం వీజయామి, గీతం  
శ్రావయామి, నృత్యం దర్శయామి, నాట్యం సమర్పయామి,  
ఆందోళకాది సమస్త రాజోఽచారాన్, సకల దేవోప  
చారాన్ సమర్పయామి ||

తతః సాష్టాంగం ప్రణమ్య యథాశక్తి మూలమంత్రం  
జపేత్ |



గుహ్యోతి గుహ్యగోస్తా త్వం గృహాణాస్మత్కృతం జపం ।  
 సిద్ధిర్భవతు మే దేవ ప్రసన్నో భవ వరద ॥  
 ఇతి జపం సమర్పయేత్ ॥

ఉద్వాసనమ్ :-

యజ్ఞేన యజ్ఞ మయజన్త దేవాః । తాని ధర్మాణి  
 ప్రథమాన్యాసన్ । తేహనాకస్పచుతే । యత్ర పూర్వే  
 సాధ్యా స్సన్తి దేవాః ॥

ఇతి నిర్వాణముద్రయా నిర్మూల్యమాకృష్య, దక్షనాసా  
 పుటేన ఆఘ్రూయ స్వీయహృదంబుజే-

గచ్ఛ గచ్ఛ దత్త దేవ స్వస్థానం పరమేశ్వర,  
 యత్ర బ్రహ్మాదయో దేవా న విదుః పరమం పదమ్ ॥

ఇతి సమారోప్య, హృది హస్తం నిధాయ,

తిష్ఠ తిష్ఠ పరస్థానే స్వస్థానే వదతాంవర ।

యత్ర బ్రహ్మాదయ స్సర్వే సురా స్తిష్ఠంతు మే హృది ॥

ఇతి స్వహృదయే సంస్థాప్య, తన్మయం భావయేత్ ॥

ఆసనాధః స్థలే 'ప్రీం' ఇతి విలిఖ్య, గంధాదిభి స్సం  
 పూజ్య, ఆత్మకనిష్ఠికయా గృహీత్వా ।

యం యం స్పృశామి హస్తాభ్యాం

యం యం పశ్యామి చక్షుషా ।

స ఏవ దాసతాం యాతి

యది శక్రసమోఽపి వా :

ఇతి ఫాలే తిలకం న్యసేత్ ॥

తతః, 'సువర్ణవర్ణాభిర్యోం హేస్థిభిః' ఇతి భేదః  
ముద్రయా ఆత్మ స్యుద్వాస్య ।

దేవనాథ గురో స్వామిన్ దేశిక స్వాత్మనాయక ।

త్రాహి త్రాహి కృపాసింధో పూజాం పూర్ణతరాం కురు ।

న గురో రధికం న గురో రధికం

న గురో రధికం న గురో రధికం ।

శ్చివశాసనత శ్చివశాసనత

శ్చివశాసనత శ్చివశాసనతః ॥

దేశికవాగుపదేశ విసశ్య

ద్దేహమరున్మతిశూన్యవికల్పః ।

అద్వయబోధవిమర్శమయ స)

న్నద్య శివోఽస్మి శివోఽస్మి శివోఽస్మి ॥

ఇతి నిర్వికల్పస్సన్ యథాసుఖం విహరేదితి శివమ్ ॥



# దత్తాత్రేయ పరిశిష్టమ్

అనసూయాది పంచ మంత్రాః

౧. అనసూయా మంత్రః :—

అస్య శ్రీ అనసూయా మహామంత్రస్య । దత్తాత్రేయ ఋషిః । గాయత్రీ ఛందః ! అనసూయా దేవతా । అం బీజం । అనసూయాయై శక్తిః । నమః కీలకం । శ్రీ అనసూయా ప్రసాదసిద్ధ్యర్థే జపే వినియోగః ॥

అం । ఈం । ఊం । ఐం । ఔం । అః । ఇతి కర హృదయాదిన్యాసః ॥

ధ్యానమ్ :—

అత్రిపత్నీం మహాలక్ష్మీం సాత్వివ్రత్యశిరోమణిం ।  
శ్రీ దత్తాత్రేయజనని మనసూయా మహం భజే ॥

మనుః :—

ఓం అం అనసూయాయై నమః ॥

౨. మధుమతీ మంత్రః :—

అస్య శ్రీ మధుమతీ మంత్రస్య దత్తాత్రేయ ఋషిః । గాయత్రీ ఛందః । మధుమతీ దేవతా । మం బీజం । మధు మత్యే శక్తిః । నమః కీలకం । శ్రీ మధుమతీ ప్రసాదసిద్ధ్యర్థే జపే వినియోగః ॥

మా మిత్యాదినా కరహృదయన్యాసః ॥

ధ్యానమ్ :—

పీతాంబరధరాం మాధ్వీం పాశాంకుశధరాం శుభ్రాం ।

శ్రీ దత్తాత్రేయమహిషీం మోక్షలక్ష్మీ మహం భజే ॥

మనుః :—

ఓం మం మధుమత్యై నమః ॥

3. దూర్వాస మంత్రః :—

అస్య శ్రీ దూర్వాస మహామంత్రస్య దత్తాత్రేయ  
ఋషిః । గాయత్రీ ఛందః । దూర్వాసో దేవతా । దుం  
బీజం । దూర్వాససే శక్తిః । నమః క్షీకం । శ్రీ దూర్వాస  
ప్రసాదసిద్ధ్యరే జపే వినియోగః ॥

ద్రామిత్యాదినా కరహృదయన్యాసః ॥

ధ్యానమ్ :—

సాక్షౌ చ్ఛివాంశా త్వయమేవ జాతం

తపస్వినాం జ్ఞానవతాం వరిష్ఠమ్ ।

చరాచరం బిభృతి యస్య కోపా

ద్దూర్వాససం తం ప్రణమామి చండమ్ ॥

మనుః :—

ఓః దుం దూర్వాససే నమః ॥

౪. చంద్రమస మంత్రః :—

అస్య శ్రీ చంద్రమస మహామంత్రస్య దత్తాత్రేయ  
ఋషిః । గాయత్రీ ఛందః । చంద్రమా దేవతా । చం బీజం ।

చంద్రమసే శక్తిః । నమః కీలకం । శ్రీ చంద్రమస దేవతా  
ప్రసాద సిద్ధ్యర్థే జపే వినియోగః ॥

చామిత్యాదినా కరహృదయాదిన్యాసః ॥

ధ్యానమ్ —

లోకాంధకారం సతతం నిరస్య  
విభ్రాజయంతం ప్రభయా దిశశ్చ ।  
అత్రిక్షణానంద కృపీటజాతం  
ద్విజేశ్వరం చంద్రమసం నమామి ॥

మనుః :-

ఓం చం చంద్రమసే నమః ॥

౫. అత్రి మంత్రః :-

అస్య శ్రీ అత్రి బ్రహ్మ మహామంత్రస్య దత్తాత్రేయ  
ఋషిః । గాయత్రీ ఛందః । అత్రిర్దేవతా । ఆం బీజం ।  
అత్రయేశక్తిః । నమః కీలకం । శ్రీ అత్రి బ్రహ్మప్రసాద  
సిద్ధ్యర్థే జపే వినియోగః ॥

ఓం ఆం । అం । త్రిం । యేం । నం । మం । ఇతి  
కరహృదయన్యాసః ॥

దండకమండలు కరయుగళం

మస్తక విద్యుద్విలసజ్జటిలమ్ ।

చంద్రమో దత్త దూర్వాసః పితరం

వస్తుధ్యాయిన మత్రి మహా విూజే ॥

మనుః :-

ఓం ఆం అత్రయే నమః ॥

అనసూయా మధుమతీ దూర్వాస శ్చంద్రమోఽత్రయః |  
జప్తవ్యా అయుతం సిద్ధ్యై నమోఽంతైః ప్రణవాదిభిః ॥

అద్వైతమాలామంత్రః

వరాభయకరం దేవం సచ్చిదానందవిగ్రహం ॥

దత్తాత్రేయం గురుం ధ్యాత్వా మాలామంత్రం పఠేచ్ఛుచిః॥

ఓం నమో భగవతే దత్తాత్రేయాయ, సచ్చిదానంద  
విగ్రహః, యాదృశ్యత్వాదిగుణకాయ, నిత్య శుద్ధ బుద్ధ ముక్త  
స్వభావా యాసంగతా యేక్షణమాత్రేణ ప్రకృతిప్రవర్తకా  
యాజా యావ్యక్తాత్మనే, భూతేశ్వరాయ, సద్గర్మత్రాణార్థం  
యోగమాయయాఽఽవిష్కృత శుద్ధసత్త్వస్వరూపా యా  
చ్యుత, భవబంధం విమోచయ, విమోచయ, అపాపవిధ్ధాం  
సక్తతయాఽఽఆశ్రమోచితకర్మాణి సాధయసాధయ, శ్రీమాన్  
సాధనసంపదం దేహి దేహి, సద్గురూత్తమ గురూపసత్త్వ్యా  
శ్రవణాద్యభ్యాసపూర్వకం భవత్పదభక్తిం వితర వితర, ఆద్య  
య విక్షేపాదీన్ పరిహర పరిహర, శ్రీహరేఽసంభావనాది  
కాశీ ర్జహి, క్షేతకర్మ వికాశయ వికాశయ, వజ్జితావిద్యాది  
కాన్నాశయ నాశయ, హృషీకేశార్థవోషదృష్ట్యా ప్రమాణీం  
ఘాణి వశీకురు వశీకురు, సర్వాంతర్యామిన్ వైరాగ్యాభ్యాస  
చ్ఛుంచలం మన ఆకర్ష యాకర్షయ, సంగరాగ ద్వేషా

విద్వేషయ విద్వేషయాప్తకామ కామాది శుత్రూ నుచ్చాట  
 యోచ్చాటయ, కల్పనాఽతీత దుష్కల్పనాః స్తంభయ  
 స్తంభయాసురభావం మారయ మారయాత్తి సుదర్శన వ్యాధి  
 స్త్యానాది యోగోపసర్గాన్ శమయ శమయ, మృత్యుంజయ  
 ప్రమాదమృత్యుం విద్రావయ విద్రావయ, విముక్త హృదయ  
 గ్రంథిం భింధి భింధి, నిస్సంశయ సర్వసంశయాం శ్చింధి చింధి,  
 నిర్వాసన దుర్వాసనా వారయ వారయ, క్రియాకారక ఫలా  
 సంస్పృష్ట జ్ఞానాగ్నినా దాహ్యకర్మాణి దహ దహ, పాశ  
 విమోచన పాశాం స్తోటయ త్రోటయాఽఽదిత్యవర్ణాత్మ  
 స్వరూపప్రదర్శనేన స్వపదేన నియోజయ నియోజయ, జయ  
 జయ భగవన్ననసూయానందవర్ధనాయ దత్తాత్రేయాయ  
 నమస్తే నమస్తే ॥

ఇతి పంచశతర్ణాం యో దధ్యాన్మాలామనుం గళే ।

అర్థం తస్య న ముష్ణంతి దేహస్తేంద్రియ తస్కరాః ॥

దంభదర్పాదయో ఘోరా యే చావిద్యానిశాచరాః ।

యే యోగభూచరా జ్ఞానభూచరాః ఘోచరా అపి ॥

అంతరాయకరా భూతగ్రహాః క్రూరతరా అపి ।

యాశ్చ తృష్ణాదిరాక్షస్యో దుర్భరా భైరవా అపి ॥

యే చ త్రివిధదుఃఖాఖ్యా వేతాలో లోభసంజ్ఞితః ।

మహామోహభిధో బ్రహ్మరాక్షసో ద్వివిధావృతి ॥

శాకినీ డాకినీ చాపి లయాన్యాశ్చ పిశాచకాః ।  
 దూరాదేవ పలాయంతే తేఽపి మాలాభృతో ద్రుతమ్ ॥  
 ధీశుద్ధిక్రమతో లభ్యా పరభక్తిః ప్రజాపతిః ।  
 దత్తోఽంతే పరమం దద్యా త్పదం దేవసుదుర్లభమ్ ॥

ఇతి శ్రీ వాసుదేవానంద సరస్వతీ విరచితా  
 అద్వైతమాలామంత్రః ॥

అద్వైతం దత్తత్రేయవర్మస్తోత్రమ్

ధ్యాత్వా భక్తాభయకరం సమష్టిదృష్టిచాలకం ।  
 దత్తత్రేయం పరేద్వర్మ సర్వరక్షాకరం పరమ్  
 స్వసత్తనుప్రణామే మే ప్రణమయ్య శిరోఽవతు ॥  
 వ్యర్థాత్తిరః పురఃకంపాద్ దుర్భరాచ్చ ద్యుమూర్ధకః ।  
 స్వపాద తులసీగంధ ప్రీతిదానేన పాతు మే ।  
 నాసత్యనాసికో ఘ్రూణ మితరఘ్రూణతర్పణాత్ ॥  
 నేత్రే స్వసాధుమూర్తికే భాస్కరాక్షః ప్రదర్శ్య చ ।  
 రూపలావణ్య సాందర్యవీక్షణా త్పరిరక్షతు ॥  
 సుశ్లోకో దిక్ శ్రుతిః శ్రోత్రే శ్రావయిత్వా స్వకం యశః ।  
 శ్రావ్యం చ ద్వివిధం పాతు శబ్దాత్కర్ణ కషాయదాత్ ॥  
 ఉచ్ఛారయిత్వా మధురాన్ స్వగుణాన్ లోకశోకహాన్ ।  
 జహ్వం పావకవాక్ పాతు రసాస్వాదదురుక్తితః ॥



స్వాలయ క్షేత్ర తీర్థేషు గమయిత్వా పదా మమ ।  
 ఉరుక్రమృపదః పాతు త్ర్యంభకపర్యటనాదికాత్ ॥  
 రణోహరః స్వసత్పాద రజస్తీర్థాప్లుతాని మే ।  
 కృత్వాఽంగాని హరిః పాతు సుస్పర్శాలేపనాదితః ॥  
 చంద్రచేతాః సమననాహ్లాదదానేన మే మనః ।  
 దుఃఖదారిద్యం తవ స్సర్వసంకల్పాయాసతోఽవతు ॥  
 చిత్తం సాక్ష్యనుసంధానం కారయిత్వా పుమిశ్వరః ।  
 మరీచికోపమ ద్వైతానుసంధానా త్సదాఽవతు ॥  
 గ్రాహయిత్వాఽతీంద్రియకం బుద్ధిం మే నిశ్చయాత్మికాం ।  
 దుస్తరా త్పాతు జీవాత్మా ధీవ్యాప్త్యస్తతమాః స్వభూః ॥  
 హరో దేహేంద్రియ ప్రాణ మనోధీభ్యో విలక్షణః ।  
 సోఽహ మిత్యనుభవ్యాహంకారా త్పాతు దురాగ్రహాత్ ॥  
 సర్వాశాభ్యః సదా మాఽవ్యాత్విష్ణుః సర్వాత్మకోఽపి చ ।  
 వర్జితం కవచేనావ్యా ద్రక్షాహీనం చ యత్ స్థలమ్ ॥  
 యో నహ్యేదాత్మనీదం సన్ సంసద్ధః కవచీ భవేత్ ।  
 సామ్రాజ్యసంస్థః కామాద్యరీన్ జిత్వాఽద్వైతసంవిది ॥  
 సంసారదుఃస్వస్నప్రహరం నష్టాత్మధనదాయకం ।  
 త్రిదోషోత్పాతశమనం దుర్మృగ్యాభాదివారణమ్ ।  
 యస్యాంగే వర్మ కంఠే చ మాలా గీతాయుధం కరే ।  
 జరాప్రదర్శితపథం ప్రచండామయసైనికమ్ ॥

ప్రాప్తం మృత్యురిపుం చాప్యవిగణయ్య స ఏవ హి ।  
పదాక్రమ్య సుఖ యాయా త్రస్సిద్ధం బ్రహ్మలోకకమ్ ॥

ఇతి శ్రీ ప. ప. శ్రీ వాసుదేవాననరస్వతీ విరచితం అద్వైతం

శ్రీ దత్తాత్రేయవర్మాఖ్య కవచం సంపూర్ణమ్ ॥

శ్రీ దత్తాత్రేయప్రాతః స్మరణస్తోత్రమ్

ప్రాతః స్మరామి కరుణావరుణాలయం తం

శ్రీదత్త మార్త వరదం వర దండహస్తమ్ ॥

సంతం నిజార్తిశమనం దమనం వినీత

స్వాంతర్లతాఫలమలం విమలం ప్రశాంతమ్ ॥

ప్రాతర్భజామి భజదిష్టవరప్రదం తం

దత్తం ప్రసాదసదనం వరహీరదం కమ్ ।

కాంతం ముదాఽత్రితనయం భవమోక్షహేతుం

సేతుం వృషస్య పరమం జగదాదిహేతుమ్ ॥

ప్రాతర్నమామి ప్రయతోఽనసూయా

పుత్రం స్వమిత్రం యమితోఽనసూయాః ।

భూయాంస ఆప్తాస్తమిహోర్తబంధుం

కారుణ్యసింధుం ప్రణమామి భక్త్యా ॥

లోకత్రయగురో ర్యస్తు శ్లోకత్రయ మిదం పఠేత్ ।

శ్రీ దత్తాత్రేయదేవస్య తస్య సంసారభీః కుతః ॥

ఇతి శ్రీ ప. ప. శ్రీ వాసుదేవానంద నరస్వతీ విరచితం

శ్రీ దత్తాత్రేయ ప్రాతఃస్మరణ స్తోత్రం సంపూర్ణమ్.

శ్రీ ద త్ర ప్రార్థనా తారా వళీ

ద త్రా త్రే య మ హా నూ య వే ద గే య హ తా మ య ।  
అ న సూ యా త్రి త న య మ మా సా యం ని వార య ॥

న మో న మ స్తే జ గ దే క నా థ  
న మో న మ స్తే సు ప వి త్ర గా థ ।  
న మో న మ స్తే జ గ తా మ ధీ శ  
న మో న మ స్తే స్తు ప రా వ రే శ ॥

త్వ త్తో ఽఖ లం జా త మి దం హి వి శ్వం ।  
త్వ మే వ స ర్వం ప రి వా సి వి శ్వ మ్ ।  
త్వం శ క్తి త్తో ధా ర య సీ హ వి శ్వం  
త్వ మే వ భో స మ హ ర సీ శ వి శ్వ మ్ ॥

త్వం జీ వ రూ పే ణ హి స ర్వ వి శ్వం  
ప్ర వి శ్వ్య స మ్ చే వ్య య సే న వి శ్వ మ్ ।  
స్వ తం త్ర మ త్రా ఖ ల లో క బం ధో  
కా రు ణం సిం ధో ప ర బో ధ సిం ధో ॥

యో బ్ర హ్మ రూ పే ణ సృ జ త్య శే ష మ్  
యో వి ఘ్న రూ పే ణ చ వా త్య శే ష మ్ ।  
యో శి వ రూ పే ణ చ హం త్య శే ష మ్  
దు ర్గా ది రూ పై శ మ య త్య శే ష మ్ ॥

యో దే వ తా రూ ప ధ రో ఽత్తి భా గం  
యో వే ద రూ పో ఽపి బి భ ర్తి యా గ మ్ ।

యోఽధీశరూపేణ దదాతి భోగం

యో మానిరూపేణ తనోతి యోగమ్ |

౬

గాయన్తి యం నిత్య మశేషవేదాః

య జన్తి నిత్యం మునయోఽస్తభేదాః |

బ్రహ్మాదిదేవా ఆపి యం నమన్తి

సర్వేఽపి తే లబ్ధహితా భవన్తి |

౭

యో ధర్మసేతున్ సుదృఢాన్ విభర్తి

నై కావతారాన్ సమయే విభర్తి |

హత్వా ఖలాన్ యోఽపి సతో విభర్తి

యో భక్తకార్యం స్లయ మాతనోతి |

౮

స త్యం నూనం దేవదేవర్షి కేయో

దతా త్రేయో భావగమ్యోఽస్యమేయః |

ధ్యేయః సర్వై ర్యోగిభిః సర్వమాస్యః

కోఽన్యస్త్రాతా తారకోఽధీశ ధన్యః |

౯

సజలజలదనీలో యోఽనసూయాత్రబాలో

వినిహతనిజకాలో యోఽమలో దివ్యనీలః |

అమలవిపులకీర్తిః సచ్చిదానందమూర్తి

హ్నోతనిజభజకార్తిః పాత్యసా దివ్యమూర్తిః || ౧౦

భక్తానాం పరదః సతాం చ పరదః పాపాత్మనారిదండద

శ్రుస్తానా మధయదః కృతధియాం సంన్యాసినాం మోక్షదః |

రుగ్నానా మగదః పరాకృతమదః స్వర్గార్థినాం స్వర్గదః  
 స్వచ్ఛందశ్చ వదోవదః పరముదో దద్యా త్స నో బంధదః ॥

నిజకృపార్ద్ర కటాక్ష నీరీక్షణా  
 ద్ధరతి యో నిజదుఃఖ మపి క్షణాత్ ।  
 స వరదో వరదోషహరో  
 జయతి యో యతియోగిగతిః పరా ॥

౧౨

అజః ప్రాజ్ఞో భవతి భవతి న్యస్తధీశ్చేత్ క్షణేన  
 ప్రాజ్ఞోఽప్యజ్ఞో భవతి భవతి న్యస్తధీశ్చేత్ క్షణేన ।  
 మర్త్యోఽమర్త్యో భవతి భవతః సత్కృపావీక్షణేన  
 ధన్యో మాన్య ప్రజగతి సమః శంభునా త్రీక్షణేన ॥

౧౩

త్వత్తో భీతో దేవ వాతోఽత్ర వాతి  
 త్వత్తో భీతో భాస్కరోఽత్రాప్యదేతి ।  
 త్వత్తో భీతో వర్షతీంద్రో దవాహ  
 స్వత్తో భీతోఽగ్ని స్తథా హవ్యవాహః ॥

౧౪

భీత స్వత్తో ధావతీశాంతకోఽత్ర  
 భీత స్వత్తోఽన్యేఽపి తిష్ఠంతి కోఽత్ర ।  
 మర్త్యోఽమర్త్యోఽన్యేఽపి వా శాసనం తే  
 పాతాలే వాఽన్యత్ర వాఽతిక్రమంతే ॥

౧౫

అగ్ని కేకం తృణం దగ్ధం న శశాక త్వయాచర్పితం ॥  
 వాతోఽపి తృణ మాదాతుం న శశాక త్వయాఽర్పితమ్ ॥౧౬

ద త్ర త్రే య క ల్య

వినా తవాజ్ఞాం న చ వృక్షపరం  
 చలత్యహోకోఽపి నిమేషమేకమ్ ।  
 కర్తుం సమర్థో భువనే కిమర్థం  
 శరోత్యహంతాం మనుజోఽవశ స్తామ్ ॥

౧౭

వాషాణే కృష్ణవర్ణే కథమపి పరిత  
 శ్చిద్రహీనే న జానే  
 మండుకం జీవయ్య స్యప్రతిహత మహిమా  
 చింత్య సచ్చిక్తి జానే ।  
 కాష్ఠాశ్మాద్యుత్పత్తౌం స్మృదరకుహరగాన్  
 జారవీతాంశ్చ గర్భా  
 న్నూనం విశ్వంభ రేశావసి కృతపయసా  
 దంతహీనాం స్తథాఽర్భాన్ । ౧౮

కరోతి సర్వస్య భవా నపేక్షా  
 కథం భవత్తోఽస్య భవే దుపేక్షా ।  
 అథాపి మూఢః ప్రకరోతి తుచ్ఛాం  
 సేవాం తవోఽఙ్గత్య చ జీవితేచ్ఛామ్ ॥

౧౯

ద్వేష్యః ప్రియో వా న చ తేఽస్తి కశ్చిత్  
 త్వం వర్తసే సర్వసమోఽథ దుశ్చిత్ ।  
 త్వా మన్యథా భావయతి స్వదోషా  
 న్నిర్దోషతాయాం తవ వేదఘోషః ॥

౨౦

గృహ్ణాసి నో కస్యచి దీశ పుణ్యం  
 గృహ్ణాసి నో కస్యచిద ప్యపుణ్యమ్ ।

క్రియాఫలం మాఽస్య చ కర్తృభావం  
సృజస్యవిద్యేత్తి న చ స్వభావమ్ ।

౨౭

మాతుః శిశో ద్దుర్గుణనాశనాయ  
న తాడనే నిర్దయతా న దోషం  
తథా నియంతు ర్గుణదోషాయో స్తే  
న దుష్టహత్యాఽదయతా న దోషః ।

౨౮

మర్గాదిరూపై ర్మహిషాసురాద్యాన్  
శామాదిరూపై రపి రావణాద్యాన్ ।  
అనేకహింసాదిక పాపయుక్తాన్  
క్రూరాన్ సదాచారకథావియుక్తాన్ ।

౨౩

స్వపాపనాశార్థ మనేకకల్పా  
న్యాస్యంత ఏతాన్నిరయా న కల్పాన్ ।  
స్వకీయుముక్తై నిజశత్రుకృతా  
నకృత్వా భవాన్ద్యా మనయ త్సుపూతాన్ ।

౨౪

యాఽపాయయత్ స్తన్యమిషా ద్విషం  
సా లేఖే గతిం మాత్రుచితాం దయాలుః ।  
త్వత్తో పరః కో నిజకార్యసక్త  
స్త్వమేవ నిత్యం హ్యభిమానముక్తః ।

౨౫

నో కార్యం కరణం చ తే పరగతే లింగం కలా నాపి తే  
విజ్ఞాతా త్వదమేయ నాన్య ఇతి తే తత్త్వం ప్రసిద్ధం శ్రుతేః ।

నేశస్తే జనితాధికః సమ ఉతాన్యః కశ్చనాస్తి ప్రభు  
ర్దత్తాత్రేయ గురో నిజామరతరోత్వం సత్య మేకో విభుః॥౨౬

భోగార్థం సృజసీతి కోఽపి వదతి క్రీడార్థ మిత్థం పరే  
తే కేచ్ఛాస్తి సమాప్తకామ మహిమానం నో విద్దుర్హీతరే ।  
కేఽపీదం సదసద్వదం త్వితరథా వామాస్తుమేతత్కథా  
పంథా మే శ్రుతిదర్శిత స్తవ పదప్రాప్త్యై సుఖోఽన్యేవృథా ॥

సోఽనన్యభక్తోఽస్య తు పర్యుపాసకో  
నిత్యాభియుక్తో య ముపైత్య భేదతః ।  
తత్ప్రీతయేఽసా భవతా త్సమర్థనా  
తారావలీ తత్పదభ క్తిభావనా ॥

౨౮

ఇతి శ్రీ ప. ప. శ్రీ వాసుదేవానంద నరస్వతీ విరచితా  
శ్రీ దత్తప్రార్థనాతారావళీ సమాప్తా.

శ్రీ దత్తాత్రేయ స్తోత్రమ్

- దత్తాత్రేయం మహాత్మానం వరదం భ క్తవత్సలం ।
- ప్రపన్నార్తిహరం వందే స్మర్తుగామీ స మాఽవతు । ౧
- దీనబంధుం కృపాసింధుం సర్వకారణకారణం ।
- సర్వరక్షాకరం వందే స్మర్తుగామీ స మాఽవతు ॥ ౨
- శరణాగతదీనార్త పరిత్రాణపరాయణం ।
- నారాయణం విభుం వందే స్మర్తుగామీ స మాఽవతు॥ ౩



సర్వానర్థహారం దేవం సర్వమంగళ మంగళం ।  
 సర్వకేశహారం వందే స్మర్తుగామీ స మాఽవతు ॥ ౪

శోషణం పాపపంకస్య దీపనం జ్ఞానతేజసః ।  
 భక్తాభీష్టప్రదం వందే స్మర్తుగామీ స మాఽవతు ॥ ౫

సర్వరోగప్రశమనం సర్వపీడానివారణం ।  
 తాపప్రశమనం వందే స్మర్తుగామీ స మాఽవతు ॥ ౬

బ్రహ్మణ్యం ధర్మతత్త్వజ్ఞం భక్తకీర్తివివర్ధనం ।  
 ఆపదుద్ధరణం వందే స్మర్తుగామీ స మాఽవతు ॥ ౭

జన్మసంసారబంధఘ్నం స్వరూపానందదాయకం ।  
 నిఃశ్రేయసపదం వందే స్మర్తుగామీ స మాఽవతు ॥

జయలాభ యశఃకామదాతు ర్దత్తస్య యః స్తవం ।  
 భోగమోక్షప్రద స్వేమం ప్రపతేత్ స కృతీ భవేత్ ॥

ఇతి శ్రీ వ. వ. శ్రీ వాసుదేవానందసరస్వతీ విరచిత  
 శ్రీ దత్తాత్రేయ ప్రోత్రం సంపూర్ణమ్

శ్రీ దత్తాత్రేయ ప్రార్థనాఙ్గికమ్

శ్రీపాద శ్రీవల్లభ త్వం సదైవ  
 శ్రీదత్తాస్మాన్ పాహి దేవాధిదేవ ।  
 భావగ్రాహ్య క్షేత్రహరిన్ సుకీర్తే  
 ఘోరాత్కష్టా దుద్ధరాస్మా న్నమస్తే ॥

త్వం నో మాతా త్వం పితాఽఽపోఽధిపస్త్వం  
 త్రాతా యోగక్షేమకృ త్సద్గురుస్త్వమ్ ।  
 త్వం సర్వస్వం నో ప్రభో విశ్వమూర్తే  
 ఘోరాత్కష్టా దుద్ధరాస్మా న్నమస్తే ॥

9

పాపం తాపం వ్యాధి మాధిం చ దైన్యం  
 భీతిం క్లేశం త్వం హరాశు త్వదన్యమ్ ।  
 తాత్రారం నో వీక్షి ఈశాస్తజూర్తే  
 ఘోరాత్కష్టా దుద్ధరాస్మా న్నమస్తే ॥

3

నాన్యస్త్రాతా నాపి దాతా న భర్తా  
 త్వత్తో దేవ త్వం శరణోఽకహర్తా ।  
 కుర్వాతేయానుగ్రహం పూర్ణరాతే  
 ఘోరాత్కష్టా దుద్ధరాస్మా న్నమస్తే ॥

౪

ధర్మే ప్రీతిం సన్మతిం దేవభక్తిం  
 సత్సంగాప్తిం దేహి భుక్తిం చ ముక్తిమ్ ।  
 భావాసక్తిం చాఖిలానందమూర్తే  
 ఘోరాత్కష్టా దుద్ధరాస్మా న్నమస్తే ॥

౫

శ్లోకపంచకమేతద్వ్యో లోకమంగళవర్ధనం ।  
 ప్రపతే న్నియతో భక్త్యా సశ్రీదత్తప్రియో భవేత్ ॥ ౬

ఇతి శ్రీ ప. ప. శ్రీవాసుదేవానందసరస్వతీ విరచితం

శ్రీ దత్తాత్రేయ స్తోత్రం సంపూర్ణమ్.

శ్రీ ద త్త ష్టో త్ర మ్

అనసూయాత్రిసంభూత దత్తాత్రేయ మహామతే ।  
 సర్వదేవాధిదేవ త్వం మమ చిత్తం స్థిరీకురు । ౧  
 శరణాగత దీనార్త తారకాఖలకారక ।  
 సర్వచాలక దేవ త్వం మమ చిత్తం స్థిరీకురు ॥ ౨  
 సర్వమాంగళమాంగళ్య సర్వాధివ్యాధిభేషజ ।  
 సర్వసంకటహారిన్ త్వం మమ చిత్తం స్థిరీకురు ॥ ౩  
 స్మర్తుగామీ స్వభక్తానాం కామదో రిపునాశనః ।  
 భుక్తిః క్షుక్తిప్రదః స త్వం మమ చిత్తం స్థిరీకురు ॥ ౪  
 సర్వపాపక్షయకర స్తాపదైవ్యనివారణః ।  
 యోఽభీష్టదః ప్రభుః స త్వం మమ చిత్తం స్థిరీకురు ॥ ౫  
 య ఏతత్ప్రయతః శ్లోకపంచకం ప్రపతే త్సుధీః ।  
 స్థిరచిత్త స్స భగవత్కృపాపాత్రం భవిష్యతి ॥ ౬

ఇతి శ్రీ ప. ప. శ్రీవాసుదేవానంద నరస్వతీ విరచితం

శ్రీ ద త్త ష్టో త్ర మ్ సంపూర్ణమ్.

బాదుంబరపాదుకాష్టోత్రమ్

వందే వాఙ్మనసాతీతం నిర్గుణం సగుణం గురుం ।  
 దత్త మాత్రేయ మానందకందం భక్తేష్టపూరకమ్ ॥ ౧  
 నమామి సతతం దత్త మాదుంబరనివాసినం ।  
 యతీంద్రరూపం చ సదా నిజానందప్రబోధవమ్ ॥ ౨

- కృష్ణా యదగ్రే భువనేశానీ విద్యానిధి స్తథా ।  
 ఔదుంబరాః కల్పవృక్షాః సర్వతః సుఖదాః సదా ॥ 3
- భక్తబృందాన్ దర్శనతః పురుషార్థచతుష్టయం ।  
 దదాతి భగవాన్ భూమా సచ్చిదానందవిగ్రహః ॥ ౪
- జాగర్తి గుప్తరూపేణ గోష్ఠా ధ్యానసమాధితః ।  
 బ్రహ్మబృందం బ్రహ్మసుఖం వదాతి సమదృష్టితః ॥ ౫
- కృష్ణా తృష్ణాహారా యత్ర సుఖదా భువనేశ్వరీ ।  
 యత్ర మోక్షదరాడ్ధత్తపాదుకా తాం నమామ్యహమ్ ॥ ౬
- నమామి గురుమూర్తిం తం తాపత్రయహరం హరిం ।  
 ఆనందమయ మాత్మానం నవభక్త్యా సుఖప్రదమ్ ॥ ౭
- కరవీరస్థ విబుధమూఢపుత్రం వినిందితం :  
 చిన్నజిహ్వాం బుధం చక్రే తద్వన్మయి కృపాం కురు ॥ ౮

### ౩) దత్తత్రేయ షోడశమ్

- దత్తత్రేయ త్వాం నమామి ప్రసీద  
 త్వం సర్వాత్మా సర్వకర్తా న వేద ।  
 కోఽప్యంతం తే సర్వదేవాధిదేవ  
 జ్ఞాతాజ్ఞాతా న్యేఽపరాభాన్ క్షమస్వ ॥ ౧
- త్వదుద్భవత్త్వా త్వదధీనధీత్వా  
 త్వమేవ మే వంద్య ఉపాస్వ ఆత్మన్ ।

అథాపి మోక్ష్యా త్స్మరణం నతే  
 మే కృతం క్షమస్వ ప్రియకృన్మహాత్మన్ ॥

౨

భోగాపవర్గప్రద మార్త బంధుం  
 కారుణ్యసింధుం పరిహాయ బంధుమ్ :  
 హితాయ చాన్యం పరిమార్గయన్తి  
 హా మాదృశో నష్టదృశో విమూఢాః ॥

3

న మత్సమో యద్యపి పాపకర్తా  
 న త్వత్సమోఽథాపి హి పాపహర్తా ।  
 న మత్సమోఽన్యో దయసీయో ఆర్య  
 న త్వత్సమః క్వాపి దయాలువర్యః ॥

౪

అనాథనాథోఽసి సుదీనబంధుః  
 శ్రీశానుకంపామృత పూర్ణసింధుః ।  
 త్వత్పాదభక్తిం తవ దాసదాస్యం  
 త్వదీయమంత్రార్థదృఢై కనిష్ఠమ్ ॥

౫

గురుస్మృతిం నిర్మలబుద్ధి మాధి  
 వ్యాధిక్షయం మే విజయం చ దేహి ।  
 ఇష్టార్థలబ్ధిం వరలోకవశ్యం  
 ధనాన్నప్రప్నోతి హయగో సమృద్ధిమ్ ॥

౬

పుత్రాదిలబ్ధిం మ ఉదారతాం చ  
 దేహీశ మే చాస్త్వభయం హి శాంతిః ।  
 బ్రహ్మగ్నిభూభ్యో నమ ఓషధీభ్యో  
 వాచే నమో వాక్పతయే చ విష్ణవే ॥

౭

శాంతాస్తు భూర్నః శివమంతరిక్షం  
 ద్యాశ్చభయం మేఽస్తు దిశః శివాశ్చ |  
 ఆపశ్చ విద్యుత్పరిపాంతు దేవాః  
 శం సర్వతో నోఽభయ మస్తు శాంతిః || ౮

ఇతి శ్రీ ప. ప. శ్రీ వాసుదేవానంద సరస్వతీ విరచితం  
 దత్తత్రేయస్తోత్రం సంపూర్ణం ||

శ్రీ దత్తవ్రతస్తోత్రమ్

భూతప్రేత పిశాచాద్యా యస్య స్మరణమాత్రతః |  
 దూరాదేవ పలాయంతే దత్తత్రేయం నమామి తమ్ | ౧  
 యన్నామస్మరణా ద్దైన్యం పాపం తాపశ్చ నశ్యతి |  
 భీతిగ్రహార్తి దుఃస్వప్నం దత్తత్రేయం నమామి తమ్ | ౨  
 దద్రుస్ఫోటక కుష్మాది మహామారీ విఘాచికా |  
 నశ్యంత్యన్యేఽపి రోగాశ్చ దత్తత్రేయం నమామి తమ్ | ౩  
 సంగజా దేవకాలోత్థా అపి సాంక్రామికా గదాః |  
 శామ్యంతి యత్స్మరణతో దత్తత్రేయం నమామి తమ్ || ౪  
 సర్వవృశ్చికదప్తానాం విషార్తానాం శరీరిణాం |  
 యన్నామ శాంతిదం శీఘ్రం దత్తత్రేయం నమామి తమ్ || ౫  
 త్రివిధోత్పాతశమనం వివిధారిష్టనాశనం |  
 యన్నామ క్రూరభీతిఘ్నం దత్తత్రేయం నమామి తమ్ || ౬

నైర్యాదికృతమంత్రాదిప్రయోగా యస్య క్షీర్తనాత్ ।  
నశ్యంతి దేవబాధాశ్చ దత్తాత్రేయం నమామి తమ్ ॥ 2

యచ్ఛిష్యస్మరణా త్సద్యో గతనష్టాది లభ్యతే ।  
య ఈశ సర్వత స్త్రితా దత్తాత్రేయం నమామి తమ్ ॥ ౩

జయలాభ యశః కామదాతు ర్దత్తస్య యః స్తవం ।  
భోగమోక్ష ప్రదస్యేమం పఠే ద్దత్తప్రియో భవేత్ ॥ ౪

ఇతి శ్రీ ప. ప. శ్రీ వాసుదేవానంత సరస్వతీ విరచితం  
దత్తస్తవస్తోత్రం సంపూర్ణమ్ ॥

మంత్రాత్మకశ్లోకాః

అనసూయాత్రిసంభూతో దత్తాత్రేయో దిగంబరః ।  
స్మర్తుగామీ స్వభక్తానా ముద్ధర్తా భవసంకటాత్ ॥ ౧

దరిద్రవిప్రకేహే యః శాకం భుక్వోత్తమశ్రియం ।  
దదా శ్రుదత్తదేవః స దారిద్ర్యా చ్ఛీప్రదో2వతు ॥ 2

దూరీకృత్య పిశాచార్తిం జీవయిత్వా మృతం సుతం ।  
యో2భూ దభీష్టదః సాతు స నః సంతానవృద్ధికృత్ ॥ 3

జీవయామాస భర్తారం మృతం సత్యా హి మృత్యుహః ।  
మృత్యుంజయః స యోగీంద్రః సాభాగ్యం మే ప్రయచ్ఛతు ॥ ౪

అత్రేరాత్మప్రదానేన యో ముక్తో భగవాన్పితాత్ ।  
క్షత్తాత్రేయం తమీశానం నమామి ఋణముక్తయే ॥ 5

- జపే ఛ్లోక మిమం దేవపిత్రస్విపుంసృణాపహం ।  
 సోఽన్వణో దత్తకృపయా పరంబ్రహ్మాధిగచ్ఛతి ॥ ౬
- అత్రిపుత్రో మహాతేజా దత్తాత్రేయో మహామునిః ।  
 తస్య స్మరణమాత్రేణ సర్వనాపైః ప్రముచ్యతే ॥ ౭
- నమస్తే భగవన్ దేవ దత్తాత్రేయ జగత్ప్రభో ।  
 సర్వబాధాప్రశమనం కురు శాంతిం ప్రయచ్ఛ మే ॥ ౮
- అనసూయాసుత శ్రీశ జనపాతకనాశన ।  
 దిగంబర నమో నిత్యం తుభ్యం మే వరదో భవ ॥ ౯
- శ్రీ విష్ణో రవతారోఽయం దత్తాత్రేయో దిగంబరః ।  
 మాలా కమండలూచ్ఛాల డమరూ శంఖచక్రధృక్ ॥ ౧౦
- నమస్తే శారదే దేవి సరస్వతి మతిప్రదే ।  
 వస త్వం మమ జిహ్వగ్రే సర్వవిద్యాప్రదా భవ ॥ ౧౧

దత్తాత్రేయం ప్రపద్యే శరణ మనుదినం  
 దీనబంధుం ముకుందం

నైర్గుణ్యే సంనివిష్టం పథి పరమపదం  
 బోధయంతం సునీనామ్ ।

భస్మాభ్యంగం జటాభిః సులలిత  
 ముకుటం దిక్పటం దివ్యరూపం  
 సహ్యద్రౌ నిత్యవాసం ప్రముదిత  
 మమలం సద్గురుం చారుశీలమ్ ॥

ఇతి మంత్రాత్మక శ్లోకాః నమాప్తాః ॥





## దకారాది శ్రీ దత్త సహస్రనామ స్తోత్రమ్

యావద్దైత్రభమ స్తావ న్న శాన్తి ర్న పరం సుఖం ।

అతస్తదర్థం వక్ష్యేఽదః సర్వాత్మత్వావబోధకమ్ ॥

ఓం దత్తాత్రేయో దయాపూర్ణో దత్తో దత్తకథర్మకృత్ ।

దత్తాభయో దత్తభైరవో దత్తారామో దర్దారః ॥ ౧

దవో దవఘ్నో దకదో దకపో దకదాధిపః ।

దకవాసీ దకథరో దకశాయీ దకప్రియః ॥ ౨

దత్తాత్మా దత్తసర్వస్వో దత్తభద్రో దయాఘనః ।

దర్పణో దర్పకరుచి ద్దర్పకాతిశయాకృతిః ॥ ౩

దర్పణీ దర్పకకలాభిజ్ఞో దర్పకపూజితః ।

దర్పణోనో దర్పణోక్షవేగహృద్దర్పకార్దనః ॥ ౪

దర్పకాక్షిణీ దర్పకాక్షిపూజితో దర్పకాధిభూః ।

దర్పణోపరమో దర్పమాలీ దర్పకదర్పకః ॥ ౫

దర్పహా దర్పదో దర్పత్యాగీ దర్పాతిగో దమీ ।

దర్పభ్రష్టదర్పకృద్దర్పీ దర్పభ్రష్టో దర్పవీతగః ॥ ౬

దనుప్రియో దనుస్తుత్యో దనుజాత్మజమోహహృత్ ।

దనుజఘ్నో దనుజజి ద్దనుజ శ్రీవిభంజనః ॥ ౭

దమో దమిణీ దమకరో దమివంద్యో దమిప్రియః ।

దమాదియోగవిద్దమ్యో దమ్యవీలో దమాత్మకః ॥ ౮

- దమార్థీ దమసంపన్నలభ్యో దమనపూజితః ।  
 దమవో దమసంభావ్యో దమమూలో దమిష్టదః ॥ ౯
- దమితో దమితాక్షశ్చ దమితేంద్రియవల్లభః ।  
 దమూనా దమగాభశ్చ దమదేవో దమాలయః ॥ ౧౦
- దయాకరోదయామూలో దయాదశ్యో దయావ్రతః ।  
 దయావాన్ దయసీయేశో దయితో దయితప్రియః ॥ ౧౧
- దయనీయానసూయాభూ ర్దయనీయాత్రినందనః ।  
 దయనీయప్రియకరో దయాత్మా చ దయానిధిః ॥ ౧౨
- దయార్ద్రో దయితాశ్శత్రో దయాశ్లిష్టో దయాఘనః ।  
 దయావిష్టో దయాభీష్టో దయాప్తో దయనీయద్భక్ ॥ ౧౩
- దయావృతో దయాపూర్ణో దయాయుక్తాంతరస్థితః ।  
 దయాలు ర్దయనీయేక్షో దయాసింధు ర్దయోదయః ॥ ౧౪
- దరద్రావితవాతశ్చ దరద్రావితభాస్కరః ।  
 దరద్రావితవహ్నిశ్చ దరద్రావితవాసవః ॥ ౧౫
- దరద్రావితమృత్యుశ్చ దరద్రావితచంద్రమాః ।  
 దరద్రావితభూతౌఘో దరద్రావితదైవతః ॥ ౧౬
- దరాస్త్రభృగ్గరదరో దరాక్షో దరహేతుకః ।  
 దరమూరో దరాతీతో దరమూలో దరప్రియః ॥ ౧౭
- దరవాద్యో దరదవో దరభృగ్గరవల్లభః ।  
 దక్షిణావర్తదరపో దరోదన్నానతత్పరః ॥ ౧౮

దరప్రియో దస్రవంద్యో ద్రక్షేప్టో దస్రదైవతః ।	
దరకంతో దరాభశ్చ దరహంతా దరాసుగః ।	౧౯
దరరావద్రావితారి ర్దరరావార్దితాసురః ।	
దరరావముహాముంత్రో దరరావార్పితధీ ర్దరీట్ ॥	౨౦
దరధృగ్దరవాసీ చ దరశాయీ దరాసనః ।	
దరకృద్దరహృచ్చాపి దరగర్భో దరాతిగః ॥	౨౧
దరిద్రవో దరిద్రీ చ దరిద్రజనశేవధిః ।	
దరీచరో దరీసంస్థో దరీక్షేడో దరీప్రియః ॥	౨౨
దరీలభ్యో దరీదేవో దరీకేతనహృత్స్థితిః ।	
దరార్తిహృద్దలనకృద్దలప్రీతి ర్దలోదరః ॥	౨౩
దలాదర్శ్యనుగ్రాహీ చ దలాదనసుపూజితః ।	
దలాదగీతమహిమా దలాదలహరీప్రియః ॥	౨౪
దలాశనో దలచతుష్టయచక్రగతో దలీ ।	
ద్విత్త్యస్రపద్మగతివి ద్దశాస్రా జ్జీవభేదకః ॥	౨౫
ద్విషడ్దలాబ్జభేత్తా చ ద్వ్యష్టాస్రాబ్జవిభేదకః ।	
ద్విదలస్థో దశశతపత్రపద్మ గతిప్రదః ॥	౨౬
ద్వక్షురావృత్తికృద్వ్యక్షో దశాస్యవరదర్పహా ।	
దవప్రియో దవచరో దవశాయీ దవాలయః ॥	౨౭
దవీయా ద్దవనక్త్రీశ్చ దవిష్టాయినపారకృత్ ॥	
దవమాలీ దవదవో దవదోషనిశాతనః ॥	౨౮

- దవసాక్షీ దవక్రాణో దవారామో దవస్థగః ।  
 దశహేత ర్దశాతీతో దశాధారో దశాకృతిః ॥ ౨౯
- దశషడ్బంధసంవిద్ధో దశషడ్బంధభేదనః ।  
 దశాప్రదో దశాభిజ్ఞో దశసాక్షీ దశాహరః ॥ ౩౦
- దశాయుధో దశమహావిద్యారోచ్య దశపంచదృక్ ।  
 దశలక్షణలక్ష్యోత్పా దశషషడ్వాక్య లక్షితః ॥ ౩౧
- దద్దురవ్రాత విహిత ధ్వనిజ్ఞాపిత వృష్టికః ।  
 దశపాలో దశబలో దశేంద్రియవిహారకృత్ ॥ ౩౨
- దశేంద్రియగణాధ్యక్షో దశేంద్రియదృశూర్ధ్వగః ।  
 దశైకగుణగమ్యశ్చ దశేంద్రియమలాపహః ॥ ౩౩
- దశేంద్రియప్రేరకశ్చ దశేంద్రియ నిబోధనః ।  
 దశైకమామమేయశ్చ దశైకగుణచాలకః ॥ ౩౪
- దశభూ ర్దశనాభిజ్ఞో దర్శనాదర్శితాత్మకః ।  
 దశాశ్వమేధతీరేఖో దశాస్య రథచాలకః ॥ ౩౫
- దశాస్యగర్వహర్తా చ దశాస్య పురభంజనః ।  
 దశాస్యకులవిధ్వంసీ దశాస్యానుజపూజితః ॥ ౩౬
- దర్శనప్రీతిదో దర్శయజనో దర్శనాదరః ।  
 దర్శనీయో దశబలపక్షభిచ్చ దశార్తిహః ॥ ౩౭
- దశాతిగో దశాశాపో దశగ్రంథ విశారదః ।  
 దశప్రాణవిహారి చ దశప్రాణగతి ర్ద్వైశీః ॥ ౩౮

- దశాంగులాధికాత్మా చ దాశార్హో దశపట్సుభుక్ ।  
 దశప్రాగా ద్యంగులీక కర నమ్ర ద్విడంతకః ॥ ౩౯
- దశబ్రాహ్మణభేదజ్ఞో దశబ్రాహ్మణభేదకృత్ ।  
 దశబ్రాహ్మణసంపూజ్యో దశనార్తినివారణః ॥ ౪౦
- దోషజ్ఞో దోషదో దోషాధిపబంధు ర్ద్విషద్ధరః ।  
 దోషైకదృక్ పక్షఘాతీ దప్తసర్పార్తిశామకః ॥ ౪౧
- దధిక్రాశ్చ దధిక్రావగావీ దధ్యజ్ఞునీప్తదః ।  
 దధిప్రియో దధిస్నాతో దధిపో దధిసింధుగః ॥ ౪౨
- దధిభో దధివిసాంగో దధ్యక్షత విభూషణః ।  
 దధిద్రస్సప్రియో దధ్యవేద్యవిజ్ఞాతవిగ్రహః ॥ ౪౩
- దహనో దహనాధారో దహరో దహరాలయః ।  
 దహ్నదృ గ్దహరాకాశో దహరాచ్ఛాదనాంతకః ॥ ౪౪
- దగ్ధభ్రమో దగ్ధకామో దగ్ధార్తి ర్దగ్ధమత్సరః ।  
 దగ్ధభేదో దగ్ధమదో దగ్ధాధి ర్దగ్ధవాసనః ॥ ౪౫
- దగ్ధారిష్టో దగ్ధకష్టో దగ్ధర్తి ర్దగ్ధదుష్క్రియః ।  
 దగ్ధాసురపురో దగ్ధభువనో దగ్ధసత్క్రియః ॥ ౪౬
- దక్షో దక్షారధ్వంసీ దక్షపో దక్షపూజితః ।  
 దాక్షిణాత్యార్చితపదో దాక్షిణాత్యసుభావగః ॥ ౪౭
- దక్షిణాశో దక్షిణేశో దక్షిణాసాదితాధ్వరః ।  
 దక్షిణార్చితసల్లోలో దక్షవామాదివర్జితః ॥ ౪౮

దక్షిణోత్తరమారజో దక్షిణో దక్షిణార్థకః ।

ద్రుమాశ్రయో ద్రుమావాసో ద్రుమశాయీ ద్రుమప్రియః ॥

ద్రుమజన్మప్రదో ద్రుస్థో ద్రురూపభవశాతనః ।

ద్రుమ త్వగంబరో ద్రోణో ద్రోణీస్థో ద్రోణపూజితః ॥ ౫౦

ద్రుఘణీ ద్రుద్యణాశ్రుశ్చ ద్రుశిష్యో ద్రుమధర్మదృక్ ।

ద్రవిణాస్థో ద్రవిణదో ద్రావణో ద్రావిడప్రియః ॥ ౫౧

ద్రావితప్రణతాఘో ద్రాక్షలో ద్రాకే-0ద్రమార్గవితః ॥

ద్రాఘీయ ఆయుర్దధానో ద్రాఘీయూ న్ద్రాక్రపసాదకృత్ః ५౨

ద్రుతపో తో ద్రుతగతివ్యతీతో ద్రుతభోజనః ।

ద్రుఘలాశీ ద్రుదళభు గ్ద్విషద్యత్యాప్ల వాదరః ॥ ౫౩

ద్రుపదేద్యో ద్రుతమతి ద్ద్రితీకరణ ణోవిదః ।

ద్రుతప్రనోదో ద్రుతిదృగ్ద్రితీకేడావిచక్షణః ॥ ౫౪

దృఘో దృఘాశృతి ర్ద్రాఘ్యో దృఘసత్వో దృఘవ్రతః ।

దృఘచ్యుతో దృఘబలో దృఘాఠాసక్తిదారణః ॥ ౫౫

దృఘధీ ర్దృఘభక్తిదృ గ్ద్విఘభక్తిచరప్రదః ।

దృఘదృ గ్ద్విఘభక్తిజ్ఞో దృఘభక్తో దృఘాశ్రయః ॥ ౫౬

దృఘదండో దృఘయమో దృఘప్రదో దృఘాంగకృత్ ।

దృఘకాయో దృఘభ్యానో దృఘాభ్యాసో దృఘాసనః ॥ ౫౭

దృగ్దో దృగ్దోషహరణో దృష్టిద్వంద్వవిరాజితః ।

దృక్కుర్వో దృజ్జ్నోఽతీతో దృక్కుతగమనో దృగీట్ ॥ ౫౮

దృగ్భో దృష్ట్యవిషమో దృష్టి హేతు ర్దృషత్తనుః ।

దృగ్భ్యో దృక్త్రయయుతో దృగ్బాహుల్యవిరాజితః ॥ ౫౯

ద్యుపతి ద్యుపద్యుస్యస్థో ద్యుమణి ర్ద్యుప్రవక్తః ।

ద్యుదేహో ద్యుగమో ద్యుస్థో ద్యుభూ ర్ద్యులయోద్యుమాన్ ॥

దునిద్గతి ద్యుతి ద్యూన స్థానదోషహరో ద్యుభుక్ ।

ద్యూతకృ ద్యూతహృ ద్యూతదోషహృ ద్యూతమారగః ॥౬౦

దృప్తో దృప్తార్దనో ద్యోస్థో ద్యోపాలో ద్యోనివాసకృత్ ॥

ద్రావితారి ద్రావితాల్పమృత్యు ర్ద్రావితరై తవః ॥ ౬౧

ద్యావాభూమిసంధిదర్శీ ద్యావాభూమిధరో ద్యుద్భుక్ ।

ద్యోతకృద్ ద్యోతహృద్ ద్యోత్ ద్యోతాక్షో ద్యోతదీపనః ॥

ద్యోతమూలో ద్యోతితాత్మా ద్యోతో ద్యార్యోతాతాఖలః ।

ద్వయవాదిమత ద్వేషీ ద్వయవాదిమతాంతకః ॥ ౬౨

ద్వయవాదిజయీ దీక్షోద్వయవాదినివృత్తనః ।

ద్వ్యష్టవర్ష వయా ద్వ్యష్టస్పృశవంద్యో ద్విషట్ క్రియః ॥ ౬౩

ద్విషత్కలానిధి ర్ద్విషిచర్మధృగ్ ద్వ్యష్టజాతకృత్ ।

ద్వ్యష్టోపచారదయితో ద్వ్యష్టస్వరతను ర్ద్విభిత్ ॥ ౬౪

ద్వ్యక్ష దాఖ్యో ద్వ్యష్టకోటి స్వరజపీష్టారపూరకః ।

ద్విపాద్ ద్వ్యాత్మా ద్విగు ర్ద్విశో ద్వ్యతీతో ద్విప్రకాశకః ॥

ద్వైతీభూతాత్మకో ద్వైతీభూతచిద్ ద్వైధశామక ।

ద్విసప్త భువనాధారో ద్విసప్త భువనేశ్వరః ॥ ౬౫

- ద్విసప్తభువనాంతస్థో ద్విసప్తభువనాత్మకః ।  
ద్విసప్తలోకకర్తా ద్విసప్తలోకాధిపో ద్విషుః ॥ ౧౯
- ద్విసప్తవిద్యాభిజ్ఞో ద్విసప్తవిద్యాప్రకాశకః ।  
ద్విసప్తవిద్యావిభవో ద్విసప్తేంద్రపదప్రదః ॥ ౨౦
- ద్విసప్తమనుమాన్యశ్చ ద్విసప్తమనుపూజితః ।  
ద్విసప్తమనుదేవో ద్విసప్తమన్వంతరధిక్రమత్ ॥ ౨౧
- ద్విచత్వారింశదుద్ధర్తా ద్విచత్వారికలాస్తుతః ।  
ద్విస్తనీగోరసాస్పృద్ద్వి హాయనీపాలకో ద్విభుక్ ॥ ౨౨
- ద్విసృష్టిర్వివిధో ద్వీఙ్గో ద్విపథో ద్విజధర్మకృత్ ।  
ద్విజో ద్విజాతిమాన్యశ్చ ద్విజదేవో ద్విజాతికృత్ ॥ ౨౩
- ద్విజప్రేక్షో ద్విజశ్రేష్ఠో ద్విజరాజ సుభూషణః ।  
ద్విజరాజాగ్రజో ద్విఙ్గీద్ద్వి జానన సుభోజనః ॥ ౨౪
- ద్విజాస్యో ద్విజభక్తో ద్విజాతభృ ద్విజసత్కృతః ।  
ద్వివిధో ద్వావ్యవృత్తి ర్ద్వంద్వవారణో ద్విముఖాధనః ॥ ౨౫
- ద్విజపాలో ద్విజగురు ర్ద్విజరాజాననో ద్విపాత్ ।  
ద్విజహ్వాసూత్రో ద్విజహ్వాఫణచ్ఛత్రో ద్విజహ్వాభృత్ ॥ ౨౬
- ద్వాదశాత్మా ద్వాపరదృ గ్ద్వాదశాదిత్యరూపకః ।  
ద్వాదశేశో ద్వాదశారచక్ర దృగ్ద్వాదశాక్షరః ॥ ౨౭
- ద్వాదశీపారణో ద్వాదశ్చురోఽప్యి ద్వాదశషడ్బలః ।  
ద్వాసప్తతిసహస్రాంగ నాడీగతివిచక్షణః ॥ ౨౮



- ద్వంద్వదో ద్వంద్వదో ద్వంద్వబీభతో ద్వంద్వతాపనః ।  
 ద్వంద్వార్తిహృ ద్వంద్వసహో ద్వయీ ద్వంద్వ్యాతిగో ద్విగః ॥
- ద్వారదో ద్వారవి ద్వారభో ద్వారశు ద్వారితాప్రియః ।  
 ద్వారశు ద్వారగో ద్వారనిర్మమక్రమముక్తి దః ॥ ౮౦
- ద్వారభు ద్వారనవక గతిసంస్కృతిదర్శకః ।  
 ద్వైమాతురో ద్వైతహీనో ద్వైతారణ్యవినోదనః ॥ ౮౧
- ద్వైతాస్పృ ద్వైతగో ద్వైతాద్వైతమార్గవిశారదః ।  
 దాతా దాతుప్రియో దావో దారుణో దారదాశనః ॥ ౮౨
- దానదో దారువసతి ర్దాస్యజ్ఞో దాససేవితః ।  
 దానప్రియో దానతోషో దాసజ్ఞో దానవిగ్రహః ॥ ౮౩
- దాస్యప్రియో దాససాలో దాస్యదో దాసతోషణః ।  
 దావోష్ణహృ ద్దాంతసేవ్యో దాంతజ్ఞో దాంతవల్లభః ॥ ౮౪
- దాతదోషో దాతకేశో దాషచారీ చ దావపః ।  
 దాయకృ ద్దాయభు ద్దారస్వీకారవిధిదర్శకః ॥ ౮౫
- దారమాన్యో దారహీనో దారమేధిసుపూజితః ।  
 దానవా న్దానవారాతి ర్దానవాభిజానన్తకః ॥ ౮౬
- దామోదరో దామకరో దారస్నేహాత్తచేతనః ।  
 దర్శితేపో దారమోహో దారికాకాతుకాన్వితః ॥ ౮౭
- దారికాదోద్ధారకశ్చ దాతదారుకసారథిః ।  
 దాహకృ ద్దాహశాంతిజ్ఞో దాక్షాయణ్యధిదైవతః ॥ ౮౮

ద్రాం బీజో ద్రాం మను ర్దానశాంతో పరతపీక్షతః ।	
దివ్యకృ ద్దివ్యవిద్దివ్యో దివిస్సు ద్దివిజాఘతః ॥	౪౯
దిగ్నో దిక్పతిపో దిగ్వి ద్దిగంతరలుతద్యశాః ।	
దిగ్గర్భనకరో దిష్టో దిష్టాత్మా దిష్టభావనః ॥	౯౦
దృష్టో దృష్టాంతదో దృష్టాతిగో దృష్టాంతవర్జితః ।	
దిష్టం దిష్టపరిచ్ఛేదసీనో దిష్టనియామకః ॥	౯౦
దిష్టాస్పృష్టగతి రిష్టే దిష్టకృ దిష్టచాలకః ।	
దిష్టదాతా దిష్టహంతా దుర్దిష్టఫలశామకః ॥	౯౨
దిష్టవ్యాప్తజగ ద్దిష్టశంసరో దిష్టయత్నవాన్ ।	
దితిప్రియో దితిస్తుతో దితిపూజ్యో దితిష్టదః ॥	౯౩
దితిసాఖండుదావో దిద్దినచర్యాపరాయణః ।	
దిగంబరో దివ్యకాంతి ర్దివ్యగంధోఽపి దివ్యభుక్ ॥	౯౪
దివ్యభావో దీదివికృ ద్దోషహృ ద్దీప్తలోచనః ।	
దీర్ఘజీవీ దీర్ఘదృష్టి ర్దీర్ఘాంగో దీర్ఘ బాహుకః ॥	౯౫
దీర్ఘశ్రవా దీర్ఘగతి ర్దీర్ఘవక్షాశ్చ దీర్ఘసాత్ ।	
దీనసేవ్యో దీనబంధు ర్దీనపో దిపితాంతరః ॥	౯౬
దీనోద్ధర్తా దీప్త కాంతి ర్దీప్తక్షురసమూయకః ।	
దీవ్యదీక్షితసంపూజ్యో దీక్షాదో దీక్షితోత్తమః ॥	౯౭
దీక్షణీయేష్టికృ ద్దీక్షాఽదీక్షాద్వయవిచక్షణః ।	
దీక్షితాశీ దీక్షితాన్నాశీ దీక్షాకృ ద్దీక్షితాదరః ॥	౯౮

దీక్షితార్థో దీక్షితాద్యో దీక్షితాభిష్టపూరకః ।  
 దీక్షాపటుర్దీక్షితాత్మా దీద్యదీక్షితగర్వహృత్ ॥ ౯౯  
 దుష్కర్మహా దుష్కృతజ్ఞో దుష్కృద్దుష్కృతిపావనః ।  
 దుష్కృతాస్మీ దుష్కృతహృద్దుష్కృద్ధా దుష్కృదార్తిదః  
 దుష్క్రియాన్తో దుష్కరకృద్దుష్క్రియాఘనివారకః ।  
 దుష్కులత్యాజకో దుష్కుత్పావనో దుష్కులాంతకః ॥  
 దుష్కులాఘహరో దుష్కుర్దగ్ధతిదో దుష్కురక్రియః ।  
 దుష్కులంకవినాశీ దుష్కోపో దుష్కుంటకార్దనః ॥ ౧౦౨  
 దుష్కారీ దుష్కరతపా దుఃఖదో దుఃఖహేతుకః ।  
 దుఃఖత్రయహరో దుఃఖత్రయనో దుఃఖదుఃఖదః ॥ ౧౦౩  
 దుఃఖత్రయూర్తివి దుఃఖ పూజితో దుఃఖశామకః ।  
 దుఃఖహీనో దుఃఖహీనభక్తో దుఃఖవిశోధనః ॥ ౧౦౪  
 దుఃఖకృద్దుఃఖదమనో దుఃఖతారిశ్చ దుఃఖనుత్ ।  
 దుఃఖాతిగో దుఃఖలహా దుఃఖేటార్తినివారణః ॥ ౧౦౫  
 దుఃఖేటదృష్టిదోషఘ్నో దుఃఖగారిష్టనాశకః ।  
 దుఃఖేచరదశార్తిఘ్నో దుష్టఖేటానుకూల్యకృత్ ॥ ౧౦౬  
 దుఃఖోదరాకాచ్ఛాదకో దుఃఖోదర్కగతిసూచకః ।  
 దుఃఖోదరాకర్థసంత్యాగీ దుఃఖోదరాకర్థదోషదృక్ ॥ ౧౦౭  
 దుర్గా దుర్గాతిహృద్దుర్గీ దుర్గేశో దుర్గసంస్థితః ।  
 దుర్గమో దుర్గమగతి ర్దుర్గారామశ్చ దుర్గభూః ॥ ౧౦౮

- దుర్గానవకసంపూజ్యో దుర్గానవకసంస్తుతః ॥  
 దుర్గభి ద్దుర్గతి ద్దుర్గమార్గణో దుర్గమార్గదః ॥ ౧౦౯  
 దుర్గతిఘ్నో దుర్గతిదో దుర్గ్రహో దుర్గ్రహోర్తిహృత్ ॥  
 దుర్గగ్రహవేళహృ ద్దుష్టగ్రహ నిగ్రహకారకః ॥ ౧౧౦  
 దుర్గ్రహోచ్ఛాటణో దుష్టగ్రహజి ద్దుర్గమాదరః ॥  
 దుర్ద్వైపి బాధాశమనో దుర్ద్వైపి భయదాపకః ॥ ౧౧౧  
 దుర్గుణో దుర్గుణాతీతో దుర్గుణాతీతవల్లభః ॥  
 దుర్గంధనాశో దుర్హతో దుర్వటో దుర్వటక్రియః ॥ ౧౧౨  
 దుశ్చర్యో దుశ్చరిత్రారి ద్దుశ్చికిత్స్యగదాంతకః ॥  
 దుశ్చిత్తాహ్లాదణో దుశ్చిచ్ఛస్తా దుశ్చేష్టశిక్షకః ॥ ౧౧౩  
 దశ్చింతాశమనో దుశ్చి ద్దుశ్చందవినివర్తకః ॥  
 దుర్జయో దుర్జరో దుర్జిజ్జయీ దుర్జేయచిత్తజిత్ ॥ ౧౧౪  
 దుర్జాప్యహారా దుర్వారాశాంతి ద్దుర్జాతిదోషహృత్ ॥  
 దుర్జనారి ద్దుశ్చవనో దుర్జనప్రాంతహాపకః ॥ ౧౧౫  
 దుర్జనారో దుర్జనార్తిహరో దుర్జలదోషహృత్ ॥  
 దుర్జీవహో దుష్టహంతా దుష్టార్పరిపాలకః ॥ ౧౧౬  
 దుష్టవిద్రావణో దుష్టమూర్గభి ద్దుష్టసంగహృత్ ॥  
 దుర్జీవహత్యాసంతోషో దుర్గనాశనకీలనః ॥ ౧౧౭  
 దుర్జీవవైరిహృ ద్దుష్టోచ్ఛాటణో దుస్త్రోధరః ॥  
 దుష్టదంఢో దుష్టఖంఢో దుష్టధృ గ్దుష్టముండనః ॥ ౧౧౮

- దుష్టభావోపశమనో దుష్టవి దుష్టశోధనః ।  
 దుస్తర్కహృద్దుస్తర్కారి దుస్తాప పరిశాంతికృత్ ॥ ౧౧౯
- దుర్దైవహృద్దుందుభిఘ్నో మందుభ్యా ఘాతహర్షకృత్ ।  
 దుర్గోహరో దుర్నయహృద్దుఃపక్షిధ్వనిదోషహృత్ ॥ ౧౨౦
- దుష్ప్రయోగోపశమనో దుష్ప్రతిగ్రహదోషహృత్ ।  
 దుర్బలాప్తో దుర్బోధాత్మా దుర్బంధచ్ఛి దుర్లత్యయః ॥ ౧౨౧
- దుర్బాధాహృద్దుర్భయహృద్దుర్భవోపశమాత్మకః ।  
 దుర్భిక్షిహృద్దుర్భయోహృద్దురుత్పాతోపశామకః ॥ ౧౨౨
- దుర్మంత్ర యంత్ర తంత్రచ్ఛి దుర్మిత్రపరితాపనః ।  
 దుర్వ్యోగహృద్దురాధర్షో దురారాధ్యో దురాసదః ॥ ౧౨౩
- దుర్లత్యయ స్సమాయాభితారణో దుర్లవగ్రహః ।  
 దుర్లభో దుర్లతమో దురాలాపాఘశామకః ॥ ౧౨౪
- దుర్మామహృద్దురాచారపావనో దుర్మోహనః ।  
 దురాశ్రమాఘహృద్దుర్లపథలభ్యచిదాత్మకః ॥ ౧౨౫
- దుర్లభ్యసారదో దుర్బుక్త్యావనో దుర్లితార్తిహః ।  
 దుర్లాశ్లేషాఘహర్తా దుర్మైఘనై నోనిబర్హణః ॥ ౧౨౬
- దురామయాంతో దుర్మైరహర్తా దుర్వ్యసనాంతకృత్ ।  
 దుఃసహో దుఃశకునహృద్దుఃశీలపరివర్తనః ॥ ౧౨౭
- దుర్శోకహృద్దుశ్శంకాహృద్దుస్సంగభయవారణః ।  
 దుస్సహాభో దుస్సహదృ గుస్స్వన్నభయనాశనః ॥ ౧౨౮

- దుస్సంగదోషసంజాతై దుర్మనీషావిశోధనః ।  
దుస్సంగిపాపదహనో దుఃక్షణాఘనివర్తనః ॥ ౧౨౯
- దుఃక్షేత్రపావనో దుఃక్షుద్భయహృద్దుఃక్షయార్తిహృత్ ।  
దుఃక్షత్రహృచ్చ దుర్జ్ఞేయో దుర్జ్ఞానపరిశోధనః ॥ ౧౩౦
- దూఠో దూతేరణో దూతప్రియో దూరశ్చ దూరదృక్ ।  
దూసచిత్రాహ్లాదకశ్చ దూర్వాభో దూష్యపావనః ॥ ౧౩౧
- దేదీప్యమాననయనో దేవో దేదీప్యమానభః ।  
దేదీప్యమానరదనో దేశ్యో దేదీప్యమానధీః ॥ ౧౩౨
- దేవేష్టో దేవగో దేవీ దేవతా దేవతార్చితః ।  
దేవమాతృప్రియో దేవపాలణో దేవవర్ధకః ॥ ౧౩౩
- దేవమాన్యో దేవవంధ్యో దేవలోకప్రియంవదః ।  
దేవారిష్టహరో దేవాభీష్టదో దేవతాత్మకః ॥ ౧౩౪
- దేవభక్తప్రియో దేవహోతా దేవకులాదృతః ।  
దేవతంతుర్దేవసంసద్దేవద్రోహిసుశిక్షకః ॥ ౧౩౫
- దేవాత్మణో దేవమయో దేవపూర్వశ్చ దేవభూః ।  
దేవమార్గప్రదో దేవశిక్షణో దేవగర్వహృత్ ॥ ౧౩౬
- దేవమార్గాంతరాయఘ్నో దేవయజ్ఞాదిధర్మధృక్ ।  
దేవపక్షి దేవసాక్షి దేవదేవేశభాస్కరః ॥ ౧౩౭
- దేవారాతిహరో దేవదూఠో దైవతదైవతః ।  
దేవభీతిహరో దేవగేయో దేవహవిర్భుజః ॥ ౧౩౮

- దేవత్రావ్యో దేవద్రుశ్నో దేవర్షి దేవభోగ్యభుక్ ।  
 దేవశో దేవ్యభీష్టాణో దేవిద్యో దేవ్యభీష్టకృత్ । ౧౩౯  
 దేవప్రియో దేవక్షిణో దేవిణో దేవికార్పితః ।  
 దేవికేద్యో దేవికాత్మా దేవమాతృకదేశపః ॥ ౧౪౦  
 దేహకృ దేహధృ గ్రేహీ దేహగో దేహభావనః ।  
 దేహహో దేహదో దేహచతుష్టయవిహారకృత్ ॥ ౧౪౧  
 దేహీతిప్రార్థనీయశ్చ దేహబీజనికృంతనః ।  
 దేవనాస్పృ ద్దేవనకృ ద్దేహాస్పృ ద్దేహభావనః ॥ ౧౪౨  
 దేవదత్తో దేవదేవో దేహాతీతోఽపి దేహభృత్ ।  
 దేహదేవాలయో దేహాసంగో దేహరథేష్టగః ॥ ౧౪౩  
 దేహాధర్మా దేహకర్మా దేహసంబంధపాలకః ॥  
 దేయాత్మా దేయవి ద్దేశాపరిచ్ఛిన్నశ్చ దేశకృత్ ॥ ౧౪౪  
 దేశహో దేశవాన్ దేశీ దేశజ్ఞో దేశికాగమః ।  
 దేశభాషాపరిజ్ఞానీ దేశభూ ద్దేశపావనః ॥ ౧౪౫  
 దేశ్యపూజ్యో దేశకృతోఽసర్గవినివర్తకః ।  
 దివిషద్విహితాపర్ణాతివృష్ట్యాదీతిశామకః ॥ ౧౪౬  
 దై వీగాయత్రికాజాపీ దై వసంప త్తిపాలకః ।  
 దై వీసంప త్తినంపన్నముక్తికృ దైవభావగః ॥ ౧౪౭  
 దై వసంప త్త్యసంపన్నచ్ఛాయాస్పృగ్ దైత్యభావహృత్ ।  
 దై వదో దై వఫలదో దై వాదిత్రిక్రియేశ్వరః ॥ ౧౪౮  
 దై వానుమోదనో దై వ్యహరో దై వజ్ఞదేవతః ।  
 దై వజ్ఞో దై వవిత్సూజ్యో దై వికో దై వ్యకారణః ॥ ౧౪౯

- దైవాంజనహృత స్తంభో దోషత్రయశమప్రదః ।
- దోషహర్తా దైవభిషక్తోషదో దోర్ద్వయాన్వితః ॥ ౧౫౦
- దోషజ్ఞో దోహదాశంసీ దోగ్ధా దోష్యంతితోషితః ।
- దారాత్యూదూరో దారాత్యూహృద్దారాత్స్యార్తిశాంతికృత్ ॥
- దారాత్యూదోషసంహర్తా దారాత్యూ పరిశోధనః ।
- దార్మనస్యహరో దాత్యకృ ద్దాత్యోపాస్తశక్తికః ॥ ౧౫౨
- దారాభ్యగ్యదోఽపి దారాభ్యగ్యహృద్దారాభ్యగ్యార్తిశాంతికృత్ ।
- దాష్ట్రత్రయో దాష్కుల్యదోషహృద్దాష్కుల్యాధిశామకః ॥
- దందశూకపరిష్కారో దందశూకకృతాయుధః ।
- దంతిచర్మపరీధానో దంతురో దంతురారిహృత్ ॥ ౧౫౪
- దంతురఘ్నో దండధారీ దండనీతిప్రకాశకః ।
- దాంపత్యార్థప్రదో దంపత్యరోఽప్యి దంపత్యభీష్టదః ॥ ౧౫౫
- దంపతిద్వేషశమనో దంపతిప్రీతివర్ధనః ।
- దంతోలూఖలకో దంష్ట్రీ దంత్యాస్యో దంతిపూర్వగః ॥ ౧౫౬
- దంభోభిభృద్దంభహర్తా దండ్యవిద్దంశవారణః ।
- దండ్రమాణశరణో దంత్యశ్వరథపత్నిదః ॥ ౧౫౭
- దండ్రమ్యమాణలోకార్తికరో దండత్రయాలశ్రితః ।
- దండపాణ్యర్చపద్దండివాసుదేవస్తుతోఽనతు ॥ ౧౫౮
- ఇతి శ్రీమద్దకారాది దత్తనామసహస్రకం ।
- పతతాం శృణ్వతాం వాఽపి పరానందపదప్రదమ్ ॥ ౧౫౯
- ఇతి శ్రీ మత్పరమహంస పరివ్రాజకవర్మ
- శ్రీ వాసుదేవానంద సరస్వతీ విరచితం
- దకారాది దత్తనహస్రనామస్తోత్రం సంపూర్ణమ్.





# దకాది దత్తాత్రేయాష్టోత్తరశతనామ స్తోత్రమ్

దత్తం వందే దశాతీతం దయాభిం దహనం దమమ్ ॥  
 దక్ష దరఘ్నం దస్నుఘ్నం దర్శం దర్పహరం దవమ్ ॥ ౧  
 దాతారం దారుణం దాంతం దాస్యాదం దానతోషణం ।  
 దానం దానప్రియం దావం దాసత్రం దారవర్జితమ్ ॥ ౨  
 దిక్పం దివసపం దిక్స్థం దివ్యయోగం దిగంబరం ।  
 దివ్యం దిప్తం దినం దిశ్యం దివ్యాంగం దితిజార్చితమ్ ॥ ౩  
 దీనపందీధితిం దీప్తం దీర్ఘం దీప్తం చ దీప్తగుం ।  
 దీనసేవ్యం దీనబంధుం దీక్షాదం దీక్షతోత్తమమ్ ॥ ౪  
 దుర్జ్ఞేయం దుర్గ్రహం దుర్లం దుర్దేశం దుఃఖభంజనం ।  
 దుష్టఘ్నం దుగ్ధపం దుఃఖం దుర్వాసోఽగ్ర్యం దురాసదమ్ ॥ ౫  
 దూతం దూతప్రియం దూప్యం దూప్యత్రం దూరదర్శిపం ।  
 దూరం దూరతరం దూర్వాభం దూరాంగం చ దూరగమ్ ॥ ౬  
 దేవార్చ్యం దేవపం దేవం దేయజ్ఞం దేవతోత్తమమ్ ।  
 దేవజ్ఞం దేహినం దేశం దేశికం దేహజీవనమ్ ॥ ౭  
 దైన్యం దైన్యహరం దైవం దైన్యదం దైవికాంతకం ।  
 దైత్యఘ్నం దైవతం దైర్ఘ్యం దైవజ్ఞం దైహికార్చితమ్ ॥ ౮  
 దోషఘ్నం దోషదం దోషదం దోషిత్రం దోర్వయాన్వితమ్ ॥ ౯  
 దోషజ్ఞం దోషపం దోషేట్బంధుం దోర్జ్ఞం చ దోషదమ్ ॥

దౌరాత్మ్యఘ్నం దౌర్మనస్యహరం దౌర్భాగ్యయోచనం ।  
 దౌష్ప్రత్రయం దౌష్కుల్యదోషహరం దౌర్హృద్యభంజనమ్ ॥

దండజ్ఞం దండినం దండం దంభఘ్నం దంభిశాసనం ।  
 దంత్యాస్యం దంతురం దంశిఘ్నం దండ్యజ్ఞం చ దండదమ్ ।

అనంతానంతనామాని సంతితేనంతవిక్రమం ।

వేదోఽపి చకితో యత్ర నృర్వాగ్ హృద్ధూర కా కథా ॥

ఇతి శ్రీ పరమహంస పరివ్రాజకవర్య

శ్రీ వాసుదేవానంద సరస్వతీ విరచితం

దకారాది దత్తత్రేయాష్టోత్తర శతనామస్తోత్రం సంపూర్ణమ్.



# ష డా ధ ర ధ్యా న మ్

మూలాధారే వారిజపత్రే సుచతుష్క-  
 వం శం షం సం వర్ణవిశాలే సువిశాలే ।  
 రక్తవర్ణం శ్రీగణనాథం భగవంతం  
 దత్తాత్రేయం శ్రీగురుమూర్తిం ప్రణతోఽస్మి ॥ ౧

స్వాధిష్ఠానే షడ్వజ్రపత్రే సతులింగే  
 బాలాంతావ ద్వర్ణవిశాలే సువిశాలే ।  
 పీతం వర్ణం వాక్పతిరూపం ద్రుహిణం తం  
 దత్తాత్రేయం శ్రీగురుమూర్తిం ప్రణతోఽస్మి ॥ ౨

నాభౌ పద్మే పత్రదళారే డ ష వర్ణే  
 లక్ష్మీకాంతం గరుధాగూఢం నరవీరమ్ ।  
 నీలం వర్ణం నిర్గుణరూపం నిగమాంతం  
 దత్తాత్రేయం శ్రీగురుమూర్తిం ప్రణతోఽస్మి ॥ ౩

హృత్పద్మాంతే ద్వాదశపద్మే క త వర్ణే  
 సాంబం శైవం హంసవిశేషం శమయంతమ్ ।  
 సర్గ స్థిత్యంతం కుర్వంతం శివశక్తిం  
 దత్తాత్రేయం శ్రీగురుమూర్తిం ప్రణతోఽస్మి ॥ ౪

కంఠస్థానే చక్రవిశుద్ధే కమలాంతే  
 చంద్రాకారే షోడశపత్రే స్వరవర్ణే ।  
 మాయాధీశం బీజశివం తం నిజరూపం  
 దత్తాత్రేయం శ్రీగురుమూర్తిం ప్రణతోఽస్మి ॥ ౫

అజ్ఞాచక్రే భ్రుకుటిస్థానే ద్వీదళాంతే  
 హం సం బీజం జ్ఞానసముద్రం గురుమూర్తిమ్ ।  
 విద్యుద్వర్ణం జ్ఞానమయం తం జటిలాఖ్యం  
 దత్తాత్రేయం శ్రీగురుమూర్తిం ప్రణతోఽస్మి ॥ ౬

మూర్ధ్ని స్థానే వారిజపత్రే శశిబీజే  
 శుభ్రం వర్ణం పద్మసహస్రం సువిశాలమ్ ।  
 హం బీజాఖ్యం వర్ణసహస్రం తురీయాంతం  
 దత్తాత్రేయం శ్రీగురుమూర్తిం ప్రణతోఽస్మి ॥ ౭

బ్రహ్మానందం బ్రహ్మముకుందం భగవంతం  
 బ్రహ్మజ్ఞానం సత్య మనంతం భవరూపమ్ ।  
 పూర్ణం చిద్ధనపంచ మఖండం శివరూపం  
 దత్తాత్రేయం శ్రీగురుమూర్తిం ప్రణతోఽస్మి ॥ ౮

శాంతాకారం శేషశయానం సురవంద్యం  
 కాంతానాథం ధోమలగాత్రం కమలాక్షమ్ ।  
 చింతారత్నం చిద్ధనపూర్ణం ద్విజరాజం  
 దత్తాత్రేయం శ్రీగురుమూర్తిం ప్రణతోఽస్మి ॥



# నిత్యార్చనావిధిః

దేవీం వాచ మజనయంత దేవాః  
 తాం విశ్వరూపాః పశవో వదంతి ।  
 సానో మంద్రదేష మూర్జం దుహానాః  
 ధేనుర్వాగస్మానుపసుష్టుతైతు ॥

శుద్ధ స్ఫటికసంకాశం సచ్చిదానందవిగ్రహం ।  
 దాతారం సర్వకామానాం కామేశ్వర ముపాస్మహే ॥  
 కామేశ్వరీం పరా మీడే కాది హాదిస్వరూపిణీం ॥  
 మాతృకావర్ణనిష్ఠాంగీం మహాశ్రీచక్రమధ్యగామ్ ॥

ఆసనసంస్కారః —

ఓం ఫడితి పూజామందిరం ప్రవిశ్య, హస్తేన జల  
 మూదాయ, ప్రణవేన ద్వాదశవార మభిమంత్రిత్య పూజాస్థలం  
 సంప్రోక్ష్య ।

మట్కోణం విలిఖే దాదౌ ముఖే హ్రీంకార మేవచ ।  
 పృష్ఠే మన్మథబీజం చ చతుష్కోణేషు తారకం ।  
 అష్టపత్రే స్వప్తవర్ణం కూర్మచక్రం విధీయతే ,  
 సంస్కారే తత్ర సంపూజ్యా వేద్యంతాః పీఠదేవతాః ॥

ఇతి కూర్మచక్రం విలిఖ్య । తత్ర

ఓం ఆధారశక్త్యై	నమః	ఓం వరాహాయ	నమః
” కూర్మాయ	”	” పృథివ్యై	”
” అనంతాయ	”	” సుధార్ణవాయ	”

ఓం నవరత్నద్వీపాయ నమః	ఓం రత్నభూమికాయై నమః
స్వర్ణశైలాయ                    "	" స్వర్ణప్రాకారాయ            "
నందనవనాయ                   "	" రత్నమండపాయ            "
కల్పవృక్షేభ్యో                    "	" స్వర్ణవేదికాయై            "

ఇత్యాధారశక్త్యాది వేద్యంత పీఠదేవతా సుంపూజ్య, తత్ర కుశ, కృష్ణాజిన, చిత్రకంబళ వస్త్రాణి యథాక్రమం ఫడిలి సంప్రోక్ష్య, ఆస్తీర్య, సాః ఆధారశక్తి కమలాసనాయ, నమ ఇత్యాసనే ప్రవిశ్య ।

పృథ్వి త్వయా ధృతా లోకా దేవి త్వం విష్ణునా ధృతా |  
త్వం చ ధారయ మాం దేవి పవిత్రం కురు చాసనమ్ ॥

ఇతి భూమిం సంప్రార్థ్య ।

ఆసనస్య ఆగ్నేయాది కోణేషు క్రమేణ

ఓం గం గణపతయే నమః	ఓం దుం దుర్గాయై నమః
" సం సరస్వత్యై "	" క్షం క్షేత్రపాలకాయ "

ఇతి సంపూజ్య, ప్రాజ్ఞుఖ, ఉదజ్ఞుఖోవా ఋజుకాయ స్సన్ పద్మాసన మాబధ్య, ఓం మణిధారిణి, వజ్రిణి, శిఖిరిణి, సర్వలోకవశంకరి, హుం ఫట్ స్వాహేతి శిఖాం బద్ధీయాత్ ।

త్రిఖండముద్రాం బద్ధ్యా :—

అఖండమండలాకారం విశ్వం వ్యాప్య వ్యవస్థితం ।

త్రైలోక్యం మండితం యేన మండలం తత్పదాశివమ్ ॥

ఐం వ్యాసకమండలాయ నమః :-

ద్వారశ్రీ సుర్వదా పాతు దేహళీ పాతు మాం సదా ।  
శంఖపద్మనిధీ రక్షం కురుతా మర్థసిద్ధయే ॥

గణనాథ సుదా పాతు దుర్గా మాం పరిరక్షతు ।  
వటుకః క్షేత్రపాలస్య రాజరాజేశ్వరో 2వతు ॥

పరాశంభు సుదా పాతు లలితా జన్మ హేతుకః ।  
జాతా సంవిన్మయీ యస్మా జ్ఞాతవేదా సు పాతు మామ్ ॥

కాదివిద్యా యతో జాతా స చిక్లిత సుదా 2వతు ।  
వాణీ లక్ష్మ్యే సదా రక్షం కురుతా మర్థసిద్ధయే ॥

శృంగేరిభట్టభారత్యై రేణుకా చ సదా 2వతు ।  
వతాశ్చత్ర స్థితాః సర్వా రక్షం కుర్వంతు సర్వదా ॥

ఇంద్రో రక్షతు మాం పూర్వే ఆగ్నేయ్యా మగ్ని దేవతా ।  
యామ్యే యమ సుదా పాతు నైఋత్యాం నిర్వతిశ్చ మామ్ ॥

పశ్చిమే వరుణః పాతు వాయవ్యాం వాయు దేవతా ।  
ధనద శ్చోత్తరే పాతు చైశాన్యా మీశ్వరో విభుః ॥

ఊర్ధ్వం ప్రజాపతిః పాతు అధశ్చానంత దేవతాః ।  
వాస్తూనా మధిపో బ్రహ్మో స్రష్టా రక్షతు సర్వతః ॥

ఇతి కారికాష్టకం పతిత్వా ।

దేవి త్వత్ప్రకృతం చిత్తం పాపాశ్రాంత మభూన్మమ ।  
తన్నిస్సరతు చిత్తా న్మే పాపం హుం ఫల్గు తే నమః ॥

సూర్య స్సోమో యమః కాలో మహాభూతాని పంచచ  
 వ తే శుభాశుభస్వేహ కర్మణో నవసాక్షిణః ॥

ఇతి పాపశమనార్థం పఠిత్వా ।

అతితీక్షణమహాకాయ కల్పాంత ద హనోపమ ।  
 భైరవాయ నమస్తుభ్య మనుజ్ఞాం దాతు మర్హసి ॥

ఇతి భైరవానుజ్ఞాం గృహీత్వా ।

తత్త్వైరాచమ్య ।

శ్రీం హ్రీం క్లీం విం సాః । ఓం హ్రీం శ్రీం । క ఏ  
 ఈ ల హ్రీం । సాః విం క్లీం హ్రీం శ్రీం । ఆత్మ తత్త్వేన  
 స్థూలదేహం పరిశోధయామి జహోమిస్వాహా ।

శ్రీం హ్రీం క్లీం విం సాః । ఓం హ్రీం శ్రీం ।  
 హ స క హ ల హ్రీం । సాః విం క్లీం హ్రీం శ్రీం । విద్యా  
 తత్త్వేన సూక్ష్మదేహం పరిశోధయామి జహోమిస్వాహా ।

శ్రీం హ్రీం క్లీం విం సాః ॥ ఓం హ్రీం శ్రీం । సకల  
 హ్రీం । సాః విం క్లీం హ్రీం శ్రీః । శివతత్త్వేన కారణ  
 దేహం పరిశోధయామి జహోమిస్వాహా ।

శ్రీం హ్రీం క్లీం విం సాః । ఓం హ్రీం శ్రీం । క ఏ  
 ఈ ల హ్రీం । హ స క హ ల హ్రీం । సాః విం క్లీం హ్రీం  
 శ్రీం । సదాశివ తత్త్వేన మహాకారణదేహం పరిశోధయామి  
 జహోమిస్వాహా ।



మూలేన వ్రాణా నాయమ్య దేశకాలా సంకీర్త్య  
నామగోత్రాదికం చ స్మృత్వా ।

మమ సమస్తాంగాయుధావరణ నిత్యాన్నాయ పరివార  
దేవతాసహిత శ్రీమహాకామేశ్వరాంకనిలయ శ్రీమహాకామే  
శ్వర్యంబా శ్రీమహా శ్రీచక్రనగరసామ్రాజ్ఞీ శ్రీమహాత్రిపుర  
సుందరీ రాజరాజేశ్వరీ ప్రతాపభారతీ పరదేవతా ముద్దేశ్య,  
శ్రీపరదేవతా ప్రీత్యర్థం, శ్రీపరదేవతాయాః సంభవద్భి  
ర్ద్రివ్యైః, సంభవద్భి రుపచారైః, సంభవతా నియమేన,  
యథాశక్తి ధ్యానావాహనాది షోడశోపచారపూజాం కరిష్యే ।  
ఇతి సంకల్ప్య | మహాపాదుకాం శ్రీమహాగణపతిం చ స్మృత్వా ।  
దేవతోపరి నిర్మాల్యం విస్మృజ్య ఓం ఘం ఘంటాయై నమః ।  
ఇతి ఘంటాం సంపూజ్య 'ఓం జగద్ధ్వని మంత్ర మాతస్సాహా'  
ఇతి ఘంటా మభిమంత్ర్య । గరుడముద్రాం ప్రదర్శ్య ।

ఘంటానాదపురస్కరం-

ఆగమార్థం తు దేవానాం గమనార్థం తు రక్షణాం ।  
కుర్యాం ఘంటారవం తత్ర దేవతాఽఽహ్వనలాంఛనమ్ ।  
అపక్రామంతు భూతాని పితౄణాం స్మర్యతో దిశం ।  
యాశ్చాత్ర నివసం త్యన్యదేవతా భువి సంస్థితాః ॥  
అపసర్పంతు తే భూతా యే భూతా భువి సంస్థితాః ।  
యే భూతా విఘ్నకర్తార స్తే నశ్యంతు శివాజ్జయా ॥

ఫణితి వామపార్శ్వి ఘాతత్రయం, తాళత్రయం, క్రోధ  
దృష్ట్యా నిరీక్షణం చ కృత్వా ।

సముద్రమేఖలే దేవి పర్వతస్తనమండలే ।

విష్ణుపత్ని నమస్తుభ్యం పాదస్పర్శం క్షమస్వ మే ॥

ఇతి భూమిం క్షమాప్య ।

అగ్నిబీజేన (రం) ఘోటికయా వహ్నిప్రాకారత్రయం  
విభావ్య । ఓం సుదర్శన సర్వదిశో బంధ, బంధ, సర్వతో  
మాం రక్ష, రక్ష, మామకా నశేహన్ రక్ష, రక్ష ఇతి  
దిగ్బంధనం కృత్వా ।

అథ దీపారాధనం కృత్వా ।

ఓం హ్రీం ఇతి దీపం ప్రజ్వాల్య । సుదర్శనేన గంధ  
పుష్పాక్షతైః సంపూజ్య “రం” ఇత్యగ్నిబీజేన హస్తద్వయేన  
దీపశిఖాం స్పృష్ట్యా, “ఓం ఘోరాయ ఘోరతమాయ మహా  
రాద్రాయ వీరభద్రాయ జ్వాలామాలినే, సర్వదుష్టోప  
సంహర్త్రే) హుం ఫట్ స్వాహా” ఇత్యభిమంత్ర్య । తతే జ  
ఆత్సనే సమర్ప్య “ఓం హుం ఫట్ స్వాహా” ఇతి ముఖం  
“ఓం రక్ష రక్ష స్వాహా” ఇతి హృదయం చాభిమృశ్య । ఓం  
ఐం హ్రీం శ్రీం । రక్తద్వాదశ శక్తియక్తాయ దీపనాథాయ  
నమః । ఇతి దీపనాథం ఇష్ట్యా । పాశుపతే నాభిమంత్ర్య ।

దీపదేవి మహాదేవి శుభం భవతు మే సదా ।

యావత్పూజా సమాప్తిః స్యాత్తావత్ప్రజ్వల సుస్థిరా ॥

నిత్యార్చనావిధిః

ఇతి నమస్కుర్యాత్ ।

అథ భూతశుద్ధి, స్వప్రాణప్రతిష్ఠాపన, అంతర్మాతృకా, బహిర్మాతృకా, పట్కళా, కరశుద్ధి, మూలమంత్ర కరమృద యాదిన్యాసజాలం విధాయ । వాత్రాసాదనం కుర్యాత్ ।

స్వదక్షిణే ప్రోక్ష్య । చందనాంబునా మత్స్యముద్రయా, త్రికోణ, వృత్త, చతురశ్రాత్మకం మండలం కృత్వా ।

- హ్రీం హృదయదేవ్యై నమః
- హ్రీం శిరోదేవ్యై నమః
- హ్రూం శిఖాదేవ్యై నమః
- హ్రౌం కవచదేవ్యై నమః
- హ్రాం నేత్రదేవ్యై నమః
- హ్రాః ఆశ్రుదేవ్యై నమః

అగ్నిశాసుర వాయువ్య కోణేషు మధ్యే పఠిత శాచిభ్యర్చ్య । ఫణిత్యాధారం ప్రత్యక్ష్య । ఓం, మం, రం, వహ్నిమండలాయ, ధర్మప్రద దశకలాత్మనే శ్రీమహాకామేశ్వరీ శంఖపాత్రాధారాయ నమః । ఇతి మండలే ఆధారం సంస్థాప్య । అగ్నే ర్దశకళా సంపూజ్య ।

- ఓం ఐం హ్రీం శ్రీం
- యం ధూమార్చిషేనమః      ర వం జ్వాలినై నమః
- ర రం ఊష్మాయై నమః      ర శం విస్ఫులింగినై నమః
- ర లం జ్వాలినై నమః      ర మం సుశ్రయై నమః

ర సం సురూపాయై నమః      ర శం హవ్యవాహాయై నమః

ర హం కపిలాయై నమః      ర క్షం కవ్యవాహాయై నమః

అగ్నిం దూతం వృణీమహే హోతారం విశ్వవేదసం ।

అస్య యజ్ఞస్య సుక్రతుమ్ । ఇత్యభిమంత్రియేత్ ।

ఓం “అసుసీతే.....ఉపహ్వయతే” ఇతి ప్రాణ ప్రతిష్ఠాం కుర్యాత్ ।

మూలేన కాంశ్యం రాప్యం వా శంఖపాత్రం ప్రక్షాళ్య! “ఓం ఆం హ్రం” అర్కమండలాయార్ధప్రద ద్వాదశకళాత్మనే శ్రీమహాకామేశ్వరీ శంఖపాత్రాయ నమః । ఇత్యాధారే సంస్థాప్య । గంధై రలంకృత్య । సూర్యద్వాదశకళా స్సంపూజ్య ।

ఓం ఐం హ్రీం శ్రీం

కం ఛం తపిన్యై నమః      ర ఛం దం సుషుమ్నాయై నమః

ర ఖం బం తాపిన్యై నమః      ర జం ధం భోగదాయై నమః

ర గం ఘం ధూమ్రాయై నమః      ర ఝం తం విశ్వాాయై నమః

ర ఘం షం మరీచ్యై నమః      ర ఞం ణం భోధిన్యై నమః

ర జం నం జ్యాలిన్యై నమః      ర టం ఠం ధారిన్యై నమః

ర చం ఠం రుచ్యై నమః      ర తం ఠం క్షమాయై నమః

“ఓం ఆసత్సేన రజనా వర్తమానో నివేశయ న్నమృతం మర్త్యం చ । హిరణ్యయేన సవితా రథేనా దేవో యాతి భువనా విపశ్యన్ ।” ఇత్యభిమంత్రియేత్ ।

ఓం "అసునీతే.....ఉపహ్వాయతే" ఇతి ప్రాణ ప్రతిష్ఠాం కుర్యాత్ ।

మూలాంతే మాతృకాం జప్త్వా । "ఓం ఉ స" సోమ మండలాయ, కామ ప్రద షోడశకళాత్మనే శ్రీమహాకామేశ్వరీ శంఖామృతాయ నమః । ఇతి జలం పూరయిత్వా । కుశ, పుష్ప, యవ, వ్రీహి, బహుమూల తమాలకం నిక్షిప్య ।

కలశస్య ముఖే విష్ణుః కంఠే రుద్ర స్సమాశ్రితః ।

మూలే తత్ర స్థితో బ్రహ్మమధ్యే మాతృగణాఃస్మృతాః ॥

కుక్షౌ తు సాగరా స్సర్వే సప్తద్వీపా వసుంధరా ।

ఋగ్వేదోఽథ యజుర్వేద సామవేదో హ్యథర్వణః ॥

అంగైశ్చ సహితా స్సర్వే కలశాంబు సమాశ్రితాః ।

బ్రహ్మాండోదత్థిర్థాని కరైః స్పృష్టాని తే రవే ।

తేన సత్యేన మే దేవ తీర్థం దేహి దివాకర ॥

'క్రోం' ఇత్యంకుశముద్రయా సూర్యమండలా తీర్థాన్యాకృప్య ।

గంకే చ యమునే చైవ గోదావరి సరస్వతి ।

నర్మదే సింధు కావేరి జలేఽస్మిన్ సన్నిధిం కురు ।

ఆయాంతు శ్రీమహాకామేశ్వరీపూజార్థం మమ దురిత

క్షయకారకాః ।

"ఆకలశేషుధావతి పవిత్రైః పరిషిచ్యతే" ఉక్తార్చనేషు

వర్ధతే ।

ఆపో వా ఇదగ్ం సర్వం విశ్వాభూతా న్యాపః ప్రాణా  
 వా ఆపః పశవ ఆపోఽన్న మాపోఽమృత మాప స్సమాదాపో  
 విరాడాప స్వరాజాప శ్చందాగ్ంష్యాపో జ్యోతీగ్ంష్యాపో  
 యజుగ్ంష్యాప స్సత్య మాప స్సర్వా దేవతా ఆపో  
 భూర్భువ స్సువరాప ఓం” ఇత్యభిమంత్ర్య ।

సోమశోడశ కళాస్సంపూజయేత్ ।

ఓం ఐం హ్రీం శ్రీం

- |                   |   |                     |
|-------------------|---|---------------------|
| అం అమృతాయై నమః    | ర | ఞం చంద్రికాయై నమః   |
| ర ఆం మానదాయై నమః  | ర | ఞాం కాంత్యై నమః     |
| ర ఇం పూషాయై నమః   | ర | ఏం జ్యోతాన్నయై నమః  |
| ర ఈం తుష్ట్యై నమః | ర | ఐం శ్రీయై నమః       |
| ర ఊం పుష్ట్యై నమః | ర | ఓం ప్రీత్యై నమః     |
| ర ఊం రత్యై నమః    | ర | ఔం అంగదాయై నమః      |
| ర ఋం ధృత్యై నమః   | ర | అం పూర్ణాయై నమః     |
| ర ఋం శశిన్యై నమః  | ర | ఆః పూర్ణామృతాయై నమః |

“ఆప్యాయస్వ సమేతు తే విశ్వత సోమ వృష్టియం  
 భవా వాజస్య సంగధే” ఇత్యభిమంత్ర్య ।

“ఓం అసునీతే.....ఉపహ్వయతే । ఇతి ప్రాణ  
 ప్రతిష్ఠాం కుర్యాత్ । గంధపుష్పాద్యైః చండంగాని చ కల్ప  
 యిత్యా । మూలేన పుష్పం నిక్షిప్య । ఫడితి గాలినీ ముద్రాం

ప్రదర్శ్య | ఊమితి గరుడముద్రయా నిర్విషీకృత్య | వమితి  
 ధేనుముద్రయా అమృతీకృత్య | తత్రేష్టదేవతాం ఘ్యాత్వా |  
 సకలీకరణం కృత్వా : ఘడితి దశదిశః కల్పయిత్వా | మూలేన  
 సంవీక్ష్య | శంఖముద్రయా అవష్టభ్య | యోనిముద్రయా  
 దీప్య | గంధపుసాదిభిః ఇష్టదేవతాం సంపూజ్య | మూలేన  
 అష్టనార మభినుంత్రియ | మత్స్యముద్రయా దాప్య | శంఖో  
 దకం కించి త్కుంభతోయే నిక్షిప్య | శంఖోదకేన పూజోప  
 కరణాని ఆత్మానం చ సంప్రోక్ష్య | పిఠానోద్ధారసాత్రే నిధాయ,  
 సుదర్శనేన రక్షేత్ |

వీతపూజా :—

ఓం నమో బ్రహ్మాదిభ్యో

బ్రహ్మవిద్యాసంప్రదాయ కర్తృభ్యో

వంశ ఋషిభ్యో నమో గురుభ్యః |

ఇతి ఉదక్ | గణానాం త్యేతి దక్షిణే | ఓం అతలాది  
 సప్తలోకేభ్యో నమః | ఓం మండూకాది పరతత్త్వాంత వీత

సకలీకరణం—

ప్రహం హృదయదేవ్యై నమః

క్రీం శిరోదేవ్యై నమః

ప్రహూం శిఖాదేవ్యై నమః

హ్రైం కవచదేవ్యై నమః

హ్రాం నేత్రదేవ్యై నమః

హ్రాః అక్షుదేవ్యై నమః

షడంగాని—

శ్రీం క్రీం క్లీం ఐం సౌః

ఓం హ్రీం శ్రీం

క వ ఈ ల హ్రీం

హసకమాల హ్రీం

స క ల హ్రీం

సౌః ఐం క్లీం హ్రీం శ్రీం

దేవతాభ్యో నమః । ఓం బ్రహ్మప్రేతాయ నమః । ఓం విష్ణు  
 ప్రేతాయ నమః । ఓం రుద్రప్రేతాయ నమః । ఓం ఈశ్వర  
 ప్రేతాయ నమః । ఓం సదాశివప్రేతాయ నమః । ఓం సుధార్ణ  
 వాసనాయ నమః । ఓం ప్రేతాంబుజాసనాయ నమః । ఓం  
 దివ్యాసనాయ నమః । ఓం చక్రాసనాయ నమః । ఓం సర్వ  
 మంత్రాసనాయ నమః । ఓం సాధ్యసిద్ధాసనాయ నమః ।  
 ఓం ఇచ్ఛాయై నమః । ఓం జ్ఞానాయై నమః । ఓం క్రియాయై  
 నమః । ఓం కామిన్యై నమః । ఓం కామదాయిన్యై నమః ।  
 ఓం రత్నై నమః । ఓం రతిప్రియాయై నమః । ఓం నందాయై  
 నమః । ఓం మనోన్మయ్యై నమః । ఇతి ప్రాగాది ప్రాదక్షిణ్యేన  
 పీఠశక్తిః సంపూజ్య ।

ఐం పరాయై అపరాయై పరాపరాయై హ్నాః సదాశివ  
 మహాప్రేత పద్మాసనాయ నమః । ఇతి పీఠనాయకం  
 సంపూజ్య ।

ఓం ఐం హ్రీం శ్రీం సమస్త ప్రకట గుప్త గుప్తతర  
 సంప్రదాయ కులనిగర్భ రహస్యాతిరహస్య, పరాపర రహస్య  
 సంజ్ఞక శ్రీచక్రగత యోగినీపాదుకాభ్యో నమః । చతు  
 శ్చత్వారింశన్మందిరదేవతాభ్యో నమః । ప్రాణానాయమ్య ।  
 అథ ముద్రాసన్నద్ధవిగ్రహః । దశముద్రాః ప్రదర్శ్య । విరా  
 ట్పురుషం, జ్వాలామాలాకులం చ విభావ్య । మణ్ముఖాని  
 ప్రకల్ప్య ।



వణ్ముఖాని :—

“ఓం సద్యోజాతం ప్రపద్యామి సద్యోజాతాయ వై నమో నమః । భవే భవేనాతి భవే భవస్వ మాం భవో వృణాయ నమః ।”

“ఓం వామదేవాయ నమో జ్యేష్ఠాయ నమ శ్రేష్ఠాయ నమో రుద్రాయ నమః కాలాయ నమః కలవికరణాయ నమో బలవికరణాయ నమో బలాయ నమో బలప్రమథనాయ నమ స్సర్వభూత దమనాయ నమో మనోన్మనాయ నమః ।”

“ఓం అఘోరేభ్యో ధఘోరేభ్యో ఘోర ఘోరతరే భ్యః । సర్వేభ్య స్సర్వశ ర్వేభ్యో నమస్తే అస్తు రుద్రరూపేభ్యః”

“ఓం తత్పురుషాయ విద్మహే మహాదేవాయ ధీమహి । తన్నో రుద్రః ప్రచోదయాత్”

“ఓం ఈశాన స్సర్వవిద్యానా మీశ్వర స్సర్వభూతా నాం బ్రహ్మధిపతి ర్బ్రహ్మణోఽధిపతి ర్బ్రహ్మ శివో మే అస్తు సదాశివోమ్”

త్ర్యంబకం యజామహే సుగంధిం ప్రస్థివర్ధనం ।

ఉర్వారుక మివ బంధనా స్మృతోఽయి ర్ముఖ్యే

మామమృతాత్ ॥

హిరణ్యవర్ణాం ఉమాం హైమవతీం బహుశోభమానాం ।

బిందుపీతోపరి స్వాభిముఖి మానందవిగ్రహః ।

శృంగారవేషరుచిరః సదా షోడశవార్షికః ॥

ఉద్యద్భస్కరబింబాభ శ్చతుర్హస్త స్త్రీలోచనః ।  
హార కేయూర ముకుట కటకాద్యై రలంకృతః ॥

కమనీయ స్మితజ్యోత్స్నా పరిపూర్ణ కపోలభూః ।  
జాగర్తి భగవా నాదిదేవః కామేశ్వరః ప్రభుః ॥

తస్యోత్సంగే సమాసీనాం తగుణాదిత్యపాటలాం ।  
సదా షోడశవర్షాం చ నవయశావనదర్పితామ్ ॥

అశేషవ్యవహారాణాం స్వామినీం సంవిదం పరాం ।  
ననూమ్యహం మహాదేవీం మహాత్రిపురసుందరీమ్ ॥

అగ్రబిందుపరికల్పితాననాం  
మధ్యబిందుయుగళ స్తనద్వయాం ।  
నాదబిందుకళికావృతాం పరాం  
నౌమి కామకళామయ సుందరీమ్ ॥

చతుర్భుజే చంద్రకళావతంసే  
కుచోన్నతే కుంకుమరాగశోణే  
పుండ్రేక్షో పాశాంకుశ పుష్పబాణ  
హస్తే నమస్తే జగదేకమాతః ॥

ఇతి శ్రీదేవీం ధ్యాత్వా । మానసోపచారై స్సంపూజ్య  
మూలం యథాశక్తి జప్త్వా ।

గుహ్యతిగుహ్యగోష్ఠీ శ్వం గృహాణాస్మత్కృతం జపం ।  
సిద్ధిర్భవతు మే దేవి త్వత్ప్రసాదా న్మహేశ్వరీ ॥

శ్రీదేవ్యై సమర్ప్య, ఆవాహయేత్ ||

హృచ్చకస్థితా మంతస్సామున్నపద్మాటవీ నిర్భేదన  
కుశలాం నిరస్తమోహతిమిరాం చిత్కళాం వామనానాపుటేన  
నిర్గమయ్య | లీలాకలిత వపుషం తాం త్రిఖండముద్రాసహిత  
కుసుమాంజలౌ సమాసీయ, హ్రీం శ్రీం సాః శ్రీమహా  
త్రిపురసుందర్యమృతచైతన్యమూర్తిం కల్పయామి నమః |  
హ్రీం హ్రీం హ్రీం హ్రీం ||

మహాపద్మవనాంత స్థే కారణానంద విగ్రహే |  
సర్వభూతహితే మాత రేహ్యేహి పరమేశ్వరి |

దేవేశి భక్తసులభే సర్వావరణసంయుతే |

యావత్త్వాం పూజయిష్యామి తావత్త్వం సుస్థిరా భవ ||

ఇతి ఆవాహన, సంస్థాపన, సన్నిధాపన, సన్నిరోధన,  
సమ్ముఖకరణ, అవగుంతన, సకలీకరణ, అమృతీకరణ పరిమీ  
కరణ, నమస్కారముద్రాః ప్రదర్శ్య | మూలేన దేవ్యుపరి  
పుష్పాంజలిం దత్వా | వ్రాణప్రతిష్ఠాపనం కుర్యాత్ |  
అసునీతే .... ఉపహ్వయతే | ఇతి త్రిః |

షోడశోపచారాః—

సహస్రశీర్షాపురుషః సహస్రాక్ష స్సహస్రపాత్ |

సభూమి విశ్వతో వృత్వా అత్యతిష్ఠ ద్దశాబ్జులమ్ |

హిరణ్యవర్ణాం హరిణీం సువర్ణరజతస్రజామ్ |

చంద్రిం హిరణ్మయీం లక్ష్మీం జాతవేదో మ ఆవహ |

శ్రీ మహాకామేశ్వర్యంబాయై నమః । నవరత్నఖచిత  
సింహాసనం సమర్పయామి ।

పురుష ఏవేదగం సర్వమ్ । యద్భూతం యచ్ఛ  
భవ్యమ్ । ఉతామృతత్వస్యేశానః । యదన్నే నాతిరోహతి॥

తాం మ ఆవహ జాతవేదో లక్ష్మీ మనపగామినీమ్ ।  
యస్యాం హిరణ్యం విద్వేయం గామశ్వం పురుషానహమ్ ॥

శ్రీమహాకామేశ్వర్యంబాయై నమః । సుస్వ్యాగతమ్ ।

ఏతావానస్య మహిమా । అతో బ్యాయాగంశ్చ  
పురుషః । పాదోఽస్య విశ్వా భూతాని : త్రిపాదస్యామృతం  
దివి ॥

అశ్వపూర్వ్యాం రథపథ్యాం హస్తినాద ప్రబోధినీమ్ ।  
శ్రీయం దేవీ ముపహ్వయే శ్రీ రామ దేవీ జపతామ్ ।

శ్రీమహాకామేశ్వరంబాయై నమః । అర్ఘ్యం సమర్పయామి ।

త్రిపాదూర్ధ్వ ఉదైత్పురుషః । పాదోఽస్యేహ భవా  
త్పునః । తతో విష్వజ్స్వకామత్ । సాశనానశనే అభి ॥

అమృతకరణం నామ-

అర్ఘ్యతోయేన ధేనుముద్రయా దేవతాయా మూర్ధ్ని  
మూలేన త్రిః, ఐం వద వద వాగ్వాదిని ఐం క్లిం క్లిన్నే క్లేదిని  
క్లేదయ మహాక్షోభం కురు కురు క్లిం ఓం మోక్షం కురు కురు  
హౌం ఓం ఇతి దీపిన్యాం త్రిః, అకారాది క్షకారాంత  
మాతృకాభిశ్చ తివార మభిషేచనమ్ ।

కాంసోస్థితాం హిరణ్యప్రాకారా మార్ద్రాం జ్వలన్తీం  
 తృప్తాం తర్పయన్తిమ్ । పద్మే స్థితాం పద్మవర్ణాం త్వా  
 మిహోపహ్యాయే శ్రియమ్ ॥

శ్రీమహాకామేశ్వరం బాయై నమః । సాధ్యం సమర్పయామి ।  
 తస్మాద్విరాడజజాయతః । విరాజో అధిపురుషః । సజాతో  
 అత్యరిచ్యత । పశ్చాద్భూమి మథో పురః ॥

చన్ద్రాం ప్రభాసాం యశసా జ్వలన్తీం శ్రియం లోకే  
 దేవజన్తా ముదారాం । తాం పద్మినీ మీం శరణం మహం  
 ప్రపద్యే లక్ష్మీ ర్మే నశ్యతాం త్వాం వృణే ॥

శ్రీమహాకామేశ్వరం బాయై నమః । ఆచమనీయం ।  
 యత్పురుషేణ హవిషా । దేవా యజ్ఞ మతన్వతః । వసన్తో  
 అస్యాసీ దాజ్యమ్ । గ్రీష్ణ ఇధ్మ శ్వరధ విః ॥

ఆదిత్య వర్ణే తపసో అధిజాతో వసస్పతి స్తవ వృక్షో అథ  
 బిల్వః । తస్య ఫలాని తపసా నుదన్తు మాయాన్త రాయాశ్చ  
 బాహ్య అలక్ష్మీః ॥

శ్రీమహాకామేశ్వర్యం బాయై నమః । మధుపరకం ।  
 సప్తాస్యాస న్పరిధయః । త్రిస్సప్త సమిధః కృతాః ।  
 దేవా యద్యజ్ఞం తన్వానాః । అబధ్న న్పురుషం పశుమ్ ॥

ఉపైతు మాం దేవసఖః క్షిత్వ మణినా సహ ।  
 ప్రాదుర్భూతో అస్మి రాష్ట్రే అస్మిన్ క్షిత్తి మృద్ధిం దదాతు మే ॥

శ్రీమహాకామేశ్వరంబాయై నమః । ఆచమనీయం ।

తం యజ్ఞం బర్హిషి ప్రాక్షన్ । పురుషం జాత  
మగ్రతః । తేన దేవా అయజంత । నాధ్యా ఋషయశ్చ యే ॥

క్షుత్పిపాసామలాం జ్యేష్ఠా మలక్షీం నాశయా  
మ్యహం । అభూతి మసమ్మద్ధిం చ సర్వాన్నిర్ణద మే  
గృహాత్ ॥

శ్రీమహాకామేశ్వరంబాయై నమః । పంచామృతైః స్నానం  
సమర్పయామి ॥

తస్మాద్వ్యజ్ఞా త్సర్వహుతః । సంభృతం పృష  
దాజ్యమ్ । పశూగ్ం స్తాగ్ం శ్చక్రే వ్యాయవ్యాన్ । ఆరణ్యా  
న్సామ్యాశ్చ యే ॥

గన్ధద్వారాం దురాధర్షాం నిత్యపుష్టాం కరీషిణీమ్ ।  
ఈశ్వరీం సర్వభూతానాం తామిహోపహ్వాయే శ్రియమ్ ॥

శ్రీమహాకామేశ్వర్యంబాయై నమః । వస్త్రయ్యుగ్గం । తతః  
ఆచమనీయం ।

తస్మాద్వ్యజ్ఞా త్సర్వహుతః । ఋచ స్సామాని జజ్ఞిరే ।  
ఛస్తాగ్ంసి జజ్ఞిరే తస్మాత్ । యజు స్తస్మాద్దజాయత ।

మనసః కామ మాకూతిం వాచ స్సత్య మశీమహి ।  
పశూనాం రూప మన్నస్య మయి శ్రీ శ్శ్రయతాం యశః ॥

శ్రీమహాకామేశ్వర్యంబాయై నమః । యజ్ఞసూత్రం । తతః  
తూష్ణీం ఆచమనీయం ।

తస్మాదశ్వా అజాయస్త । యే కే చోభయా దతః ।  
గావో హ జజ్ఞిరే తస్మాత్ । తస్మాజ్జాతా అజావయః ।

కర్దమేన ప్రజా భూతా మయి సమభవ కర్దమః । శ్రియం  
వాసయ మే కులే మాతరం పద్మమాలినీమ్ ।

శ్రీమహాకామేశ్వర్యంబాయై నమః । దివ్య శ్రీచందనమ్ ।

యత్పురుషం న్యదధుః । కతిధా వ్యకల్పయన్ ।  
ముఖం కిమస్య కా బాహూ । కాపూరూ సాదా వుచ్యేతే ।

ఆప స్పృజస్తు సిద్ధాని చిక్షీత వస మే గృహే । నిచ  
దేవీం మాతరం శ్రియం వాసయ మే కులే ॥

శ్రీమహాకామేశ్వర్యంబాయై నమః । పుష్పైః పూజయామి ।

బ్రాహ్మణోఽస్య ముఖ మాసీత్ । బాహూ రాజన్యః  
కృతః । ఊరూ తదస్య యద్వైశ్యః । పద్భ్యాగ్ం శూద్రో  
అజాయత ॥

ఆర్ద్రాం యఃకరిణీం యప్తిం సువర్ణాం హేమమాలినీమ్ ।  
సూర్యాం హిరణ్మయీం లక్ష్మీం జాతవేదో మ ఆ వహ ॥

శ్రీమహాకామేశ్వర్యంబాయై నమః । ధూపమాఘ్రూపయామి ।

చంద్రమా మనసో జాతః । చక్షో స్సూర్యో అజా  
యత । ముఖాః దింద్రీ శ్చాగ్నిశ్చ । వ్రాణా డ్వాయు రజా  
యత ।

అర్ధాం పుష్కరిణీం పుష్టిం పిఙ్గళాం పద్మమాలినీమ్ ।  
చనాం హిరణ్మయీం లక్ష్మీం జాత వేదో మ ఆ వహా ।

శ్రీమహాకామేశ్వర్యంబాయై నమః । దీపందర్శయామి ।

నాభ్యా ఆసీ దన్తరిక్షమ్ । శీర్షో ద్యా స్సమవర్తత ।  
పద్భ్యాం భూమి ర్దిశ శ్రోత్రాత్ । తథా లోకాగ్ం అకల్ప  
యన్ ॥

తాం మ ఆవహా జాతవేదో లక్ష్మీ మనపగామినీమ్ ।  
యస్యాం హిరణ్యం ప్రభూతం గావో దాస్యోఽశ్వాన్విదేయం  
పురుషా నహమ్ ।

శ్రీమహాకామేశ్వర్యంబాయై నమః । ఆమృతనై వేద్యం  
సమర్పయామి ।

పూగీఫలై స్సకర్పూరై ర్నాగవల్లీదళై ర్యుతం ।  
ముక్తాచూర్ణ సమాయుక్తం తాంబూలం ప్రతిగ్రహ్యతామ్ ।

శ్రీమహాకామేశ్వర్యంబాయై నమః । తాంబూలం సమర్ప  
యామి ।

వేదాహా మేతం పురుషం మహాన్తమ్ । ఆదిత్యవర్ణం  
తమసస్తు పారే । సర్వాణి రూపాణి విచిత్ర్య ధీరః । నామాని  
కృత్వాఽభివదన్ యదాస్తే ।

యశ్శుచిః ప్రయతో భూత్వా జుహుయా దాజ్య  
మన్వహమ్ । శ్రియః పం చ దశర్చం చ శ్రీకామ స్సతతం  
జపేత్ ।



శ్రీమహాకామేశ్వర్యంబాయైనమః । నీరాజనం ।

పద్మకోశప్రతీకాశం.....

పుష్పాంజలిం దత్వా ।

స్వశిరసి గురవే పుష్పాంజలిం దద్యాత్ ।

కరుణాశక్తికల్లోల కరుణాకలితాత్మనే ।

పరానుగ్రహరూపాయ గురవే కుసుమాంజలిః ॥

అనుత్తరమహాసంవిదనుభూతికలాత్మనే ।

గురుగంధగుణాధ్యాయ గురవే కుసుమాంజలిః ॥

నిజస్తుతినమస్కార నిరస్తదురహంకృతే ।

విద్యాగమరహస్యాయ గురవే కుసుమాంజలిః ॥

యాని కాని చ పాపాని జన్మాంతరకృతాని చ ।

తాని తాని ప్రణశ్యంతి ప్రదక్షిణపదేషదే ॥

పాపోఽహం పాపకర్మాఽహం పాపాత్మా పాపసంభవః ।

త్రాహి మాం కృపయా దేవి శరణాగతవత్సలే ॥

అన్యథా శరణం నాస్తి త్వమేవ శరణం మమ ।

తస్మాత్కరుణ్యభావేన రక్ష రక్ష మహేశ్వరి ॥

సమస్త రాజోపచారాన్ సమర్పయామి ।

సమస్త దేవోపచారాన్ సమర్పయామి । ఛత్ర, చామర,

నృత్య, వాద్య, అందోళికాది సమస్త రాజోపచారాన్

సమర్పయామి ।

యస్యాః స్మృత్యా చ నామోక్త్యా

తపః పూజా క్రియాదిషు ।

న్యూనం సంపూర్ణ తాం యాతి

తాం స్మరే ల్లలితాంబికామ్ ॥

మంత్రసీనం క్రియాసీనం భక్తిసీనం పరాత్పరే ।

యత్పూజితం మయా దేవి పరిపూర్ణం తదస్తు తే ॥

ఇతి పఠిత్వా ।

మూలమంత్రం యథాశక్తి జప్త్వా । గుహ్యేతిగుహ్య

ఇతి సమర్ప్య! సూక్తైః స్తోత్రైశ్చ యథాశక్తి స్తుత్వా

ఆరుణాం కరుణాతరంగితాక్షీం

ధృతపాశాంకుశపుష్పబాణచాపాం ।

అణిమాదిభిరావృతాం మయూఖై

రహమిత్యేవ విభావయే భవానీమ్ ॥

ధ్యాయే పద్మాసనస్థాం విశిషిత

వదనాం పద్మపత్రాయతాక్షీం ।

హేమాభాం పీతవస్త్రాం కరకలిత

లసద్ధేమపద్మాం వరాంగీమ్ ॥

సర్వాలంకారయుక్తాం సతత

మభయదాం భక్తనామాం భవానీమ్ ।

శ్రీవిద్యాశాంతమూర్తిం సకల

సురనుతాం సర్వసంపత్రదాత్రీమ్ ॥

సకుంకుమవిలేపనా మళికచుంవి కస్తూరికాం ।  
 సమందహసి తేక్షణాం సశరచాపపాశాంకుశామ్ ॥  
 అశేషజనమోహినీ మరుణమాల్యభూషాంబరాం ।  
 జపాకుసుమభాసురాం జపవిధౌ స్మరే దంబికామ్ ॥

జాతవేదపే సునవామ సోమ మరాతీయతో నిదహాతి  
 వేదః । ససః పరుష దతి దుర్గాణి విశ్వా నావేవ సింధుం  
 దురితాత్యగ్నిః ॥

తా మగ్నివర్ణాం తపసా జ్వలంతీం  
 వైరోచనీం కర్మఫలేషు జప్తాం ।  
 దుర్గాం దేవీగ్ం శరణ మహం ప్రపద్యే  
 సుతరసితరసే నమః ॥

దుర్గే స్మృతా హరసి భీతి మశేష జంతోః ।  
 స్వస్యై స్మృతా మతి మతీవ శుభాం దదాసి ॥  
 దారిద్ర్యదుఃఖభయహారణి కా త్వదన్యా ।  
 సర్వోపకారకరణాయ సదాఽఽర్ద్రచిత్తా ॥

జ్ఞానినా మపి చేతాంసి దేవీ భగవతీ హి నా  
 బలాదాకృష్య మోహాయ మహామాయా ప్రయచ్ఛతి ।  
 శూలేన పాహి నో దేవి పాహి ఖడ్గేన చాంబికే ।  
 ఘంటాస్వనేన నః పాహి చాపజ్యోనిఃస్వనేన చ ॥

రోగా నశేషా నపహంసి తుష్టా  
 రుష్టా తు కామాన్ సకలా నభీష్టాన్ ।

త్వాం మాశ్రితానాం న విపన్నరాణాం  
తామాశ్రితా హ్యశ్రయతాం ప్రయాంతి ॥

దేవి ప్రపన్నార్తిహరే ప్రసీద  
ప్రసీద మాతర్జగతోఽఖలస్య ।  
ప్రసీద విశ్వేశ్వర సాహి విశ్వం  
త్వ మీశ్వరీ దేవి చరాచరస్యచ ॥

శరోతు సా నః శుభహేతురీశ్వరీ  
శుభాని భద్రాణ్యభిహంతు చాపదః ।  
యా సాంప్రతం చోద్ధతదైత్యతాఽపి  
తైరస్మాభి రీశా చ సురై ర్నమస్యతే ॥

శరణాగతదీనా ర్ష పరిత్రాణపరాయణే ।  
సర్వస్వార్తిహరే దేవి నారాయణి నమోఽస్తుతే ॥

సర్వమంగలమాంగల్యే శివే సర్వార్థసాధితే ।  
శరణ్యే త్ర్యంబికే గౌరి నారాయణి నమోఽస్తుతే ॥  
యద్దత్తం భక్తిమార్గేణ పత్రం పుష్పం ఫలం జలం ।  
నివేదితం చ నైవేద్యం తద్ద్రహణానుకంపయా ॥

ఆనాహనం న జానామి న జానామి విసర్జనం ।  
పూజావిధిం న జానామి త్వం గతిః పరమేశ్వరీ ॥

కర్మణా మనసా వాచా త్వత్తో నాన్యా గతి ర్మమ ।  
అంతశ్చారేణ భూతానాం ద్రష్టి త్వం పరమేశ్వరీ ॥

నాథే యోనిసహసేషు యేషు యేషు వ్రజామ్యహం ।  
 తేషు తేష్వచ్యుతా భక్తి రచ్యుతాయాం సదా త్వయి ॥  
 దేవీ ధాత్రీ చ భోక్త్రీ చ దేవీ సర్వమిదం జగత్ ।  
 దేవీ జయతు సర్వత్ర యా దేవీ సాహమేవ చ ॥  
 యదక్షరపదభ్రష్టం మాత్రాహీనం చ యద్భజేత్ ।  
 ఉంతు మర్హసి తద్దేవి యచ్చ మే స్థలితం మనః ॥

ఆపది కిం కరణీయం స్మరణీయం చరణయుగళ మంబాయాః ।  
 తత్స్మరణం కిం కురుతే బ్రహ్మాదీనపి కింకరీకురుతే ॥

పాతయ వా పాతాళే స్థాపయ వా సకలలోకసామ్రాజ్యే ।  
 మాత స్తవ పదయుగళం నాహం ముంచామి నై వ ముంచామి ॥

జ్ఞానతోఽజ్ఞానతో వాపి యన్మయా క్రియతే శివే ।  
 తవ కృత్య మిదం కృత్య మితి జ్ఞాత్వా ఉమస్వ మాం ॥  
 అపరాధసహస్రాణి క్రియం తేఽహర్నిశం మయా  
 పుత్రోఽయ మితి మాం మత్వా ఉమస్వ పరమేశ్వరి ॥  
 సాధు వాఽసాధు వా కర్మ యద్య దాచరితం మయా ।  
 తత్సర్వం కృపయా దేవి గృహాణారాధనం పరమ్ ॥

ఇతి పూజనం సమర్ప్య ।

ఓం తత్సదితః పూర్వం ప్రాణ బుద్ధి దేహ ధర్మాధికార  
 జాగ్రత్స్వప్న సుషుప్త్యవస్థాసు మనసా వాచా కర్మణాయచ్చ  
 స్మృతం యదుక్తం యచ్చ కృతం తత్సర్వం బ్రహ్మోర్పణం  
 భవే ద్భూస్వాహా ॥

ఇతి జలధారాం శ్రీపరమేశ్వర్యాః కరారవిందే నిక్షిప్య ।  
 సహనావవతు । సహ నౌ భునక్తు । సహ వీర్యం  
 కరవావహౌ । తేజస్వినా వధీత మస్తు మా విద్విషావహౌ ।  
 ఓం శాంతిః శాంతిః శాంతిః ॥

ఇత్యర్ఘ్యతోయేన దేవ్యుపరి స్వశిరసి చ త్రి సింహేత్ ॥

శ్రీమత్పరేశ్యాః పదపంకజయుగ్మం ।

మదీయ ముర్ధాన మలంకరోతు ॥

ఇతి పరమేశ్వర్యాః పదారవిందద్వంద్వం స్వశిరసి దృత్వా ।

అకాలమృత్యుహరణం సర్వవ్యాధినివారణం ।

సమస్త పాపక్షయకరం శ్రీదేవీపాదోదకం పావనం శుభమ్ ।

ఇతి కించి దర్శ్యోదకం నీత్వా, పరమేశ్వర్యాః పాదారవిందాత్

స్రావిత మితి విభావ్య శంఖే నిక్షిపేత్ । శంఖ ముద్వాస్య ।

దేవ్యుపరి త్రిః పరిభ్రామ్య ।

దేవనాథ గురో స్వామిన్ దేశిక స్వాత్మనాయక ।

త్రాహి త్రాహి కృపాసింధో త్వామహం శరణం గతః ॥

న గురో రధికం న గురో రధికం

న గురో రధికం న గురో రధికం ।

శ్శివశాసనత శ్శివశాసనత

శ్శివశాసనత శ్శివశాసనతః ॥

ఇతి గురుం ప్రణమ్య । తీర్థం గృహీత్వా, దత్త్వా చ ।

ఖేచర్యాత్మాన ముద్వాస్య । పూజాస్థలే హ్రీ మితి విలిఖ్య ।

తిలకం ధృత్వా । యథాసుఖం విహరేదితి శివమ్ ॥



# శ్రీ నవరాత్రవిధి:

ఓం నమో బ్రహ్మాదిభ్యో  
 బ్రహ్మవిద్యాసంప్రదాయ కర్తృభ్యో  
 వంశఋషిభ్యో నమో గురుభ్యః ।

అథ శ్రీ నవరాత్రవిధిం వ్యాఖ్యాన్యాయః । శ్రీమత్సాధ  
 కేంద్రః ఆశ్వినస్య సితే పక్షే చైత్రస్య సితే పక్షే వా ప్రతిపది  
 బ్రాహ్మీముహూర్తే చోతాయేష్టదేవతాం నత్వా, పాణీపాదా  
 ప్రక్షాళ్య, అన్యవస్త్రం పరివీయాచమ్య. బ్రహ్మరంధ్రే సహస్ర  
 దళకమలే నిత్యం స్వమస్తకే చింత్య మిత్యాది నిజగురుం  
 ధ్యాత్వా, స్వశిరసి పాదుకాముద్రాం బద్ధ్వా, శ్రీపాదుకాం  
 ప్రణమ్య, మానసోపచారై స్సంపూజ్య, తం గురుం తేజో  
 రూపేణాంతర్లీనం విభావ్య, మూలాది బ్రహ్మరంధ్రాంతం  
 పరతేజోమయీం శ్రీవిద్యాం విభావ్య, ప్రాణాయామత్రయం  
 కృత్వా, ఋషిన్యాసాది ధ్యానాంతం కృత్వా, యథాశక్తి  
 శ్రీవిద్యామంత్రజపం కృత్వా, తజ్జపం శ్రీదేవై సమర్ప్య,  
 ప్రాతర్నమామ జగతాం జనన్యా శ్చరణాంబుజ మిత్యాదినా  
 స్తుత్వా, గురుమంత్రదేవతాత్మనా మైక్యం విభావ్య జపారాధ  
 నం పూర్వేద్యుః కృతం షట్చక్రస్థిత తత్తదేవతాభ్యో యథా  
 భాగం సమర్ప్య, అద్య సూర్యోదయ మారభ్య శ్వ సూర్యో  
 దయపర్యంతం శ్యాసోచ్చాసకృత షట్లవత్పూర్తై కవింశతి  
 సహస్ర సంఖ్యాక మజపాజపం కరిష్య ఇతి సంకల్ప్య, ద్యౌ

రూఢాన మిత్యాదినా విరాట్స్వరూపం స్వాత్మానం ధ్యాత్వా,  
 హంసహంసాయేతి పంచవింశతివారం జప్త్వా, ప్రాణః ప్రభృతి  
 సాయాంత మిత్యాదినా శ్రీ దేవీం సంప్రార్థ్య, సముద్రమేఖలే  
 దేవీతి భూమిం క్షమాప్య, శ్వాసయుక్త పాదం భూమా  
 నిధాయ, గృహాద్బహి ర్గత్వా, శౌచం కృత్వా, తీర్థస్నానం  
 గృహస్నానం వా కృత్వా, స్నానవస్త్రం పరివీడ్య, అన్య  
 వస్త్రం శుభ్రం పరివీయ, సంధ్యావంద నాగ్నిహోత్రే కృత్వా,  
 యాగమందిర మావిశేత్ ॥

ప్రాంగణే ప్రాజ్ఞుఖః పాణీ పాదౌ ప్రత్యౌశ్య, పశ్చిమ  
 ద్వారే స్థిత్వా, అఖండఋండలాకార మిత్యాది కారికాష్టకం  
 పఠిత్వా, గురుం గణపతి మిష్టదేవతాం దిక్పాలాంశ్చ  
 ప్రణమ్య, ఆచమ్య, ప్రాణానాయమ్య, సామాన్యార్ఘ్యం  
 విధాయ, ద్వారపూజాం కుర్యాత్ ॥

ఫడితి ద్వారం సంప్రోక్ష్య, మధ్యే విఘ్నేశం, తద్దక్షిణే  
 మహాలక్ష్మీం, తద్వామే సరస్వతీం, పఠితో ద్వారశ్రియ ముపఠి  
 గణపతిం, వామశాఖాయాం వటుకం, దక్షిణశాఖాయాం క్షేత్ర  
 పాలక మథోయోగినీ ర్దక్షే 'వసుంధరాసంయుతాయ శంఖ  
 నిధయే నమః' ఇతి శంఖనిధిం, వామే 'వసుమత్యా సంయు  
 తాయ పద్మనిధయే నమః' ఇతి పద్మనిధిం, దక్షే తదధో  
 మాయాం, వామే తదధో హృచ్చక్తిం, దక్షే తదధో గంగాం,  
 వామే తదధో యమునాం, దక్షే తదధో ధాతారం, వామే  
 తదధో విభాతారం, దేహశ్యాం దేహళీం చ సంపూజ్య ॥



దక్ష బ్రాహ్మ్యై నమ ఇతి బ్రాహ్మీం వామే మహేశ్వరీం  
 చ ద్వారపాలికే ప్రపూజయేత్ | ద్వారపాలికేతూ త్త రే కామారీ  
 లైష్ణవ్యో, పూర్వే తు వారాహీంద్రాణ్యో, దక్షిణే తు  
 చాముండీశ్రియా వితి విశేషః | ఏవం ద్వారాణి ప్రాదక్షిణ్య  
 క్రమేణ సంపూజయేత్ ||

అథ పశ్చిమద్వార మాసాద్య, తాళత్రయపూర్వకం  
 ద్వార ముద్ఘాట్య, అస్త్రాయ ఫడితి నారాచముద్రాం ప్రదర్శ్య,

అపక్రామంతు భూతాని పిశాచా స్సర్వతో దిశం |  
 యాశ్చాత్ర నివసం త్యన్యదేవతా భువి సంస్థితాః ||

అపసర్పంతు తే భూతా యే భూతా భూమిసంస్థితాః |  
 యే భూతా విఘ్నకర్తార స్తే నశ్యంతు శివాజ్ఞయా ||

ఇతి స్వవామాంగం సంకోచయ న్మార్గం దత్వా,  
 అస్త్రాయ ఫట్ భౌమా న్విఘ్నా నుత్సాదయామీతి వామ  
 పార్శ్వే ఘాతత్రయం, అస్త్రాయఫట్ అంతరిక్షగా న్విఘ్నా నుత్సా  
 దయామీతి తాళత్రయం, అస్త్రాయఫట్ దివ్యా న్విఘ్నా  
 నుత్సాదయామీతి తిర్యగ్దృష్ట్యవలోకనం చ కృత్వా, సముద్ర  
 మేఖలే దేవీతి. భూమిం సంప్రార్థ్య, వాసనాద్వార మాచ్ఛాద్య,  
 వామపాదపురస్సర మంతః ప్రవిశ్య, పంచగవ్యార్ఘ్యతోయా  
 భ్యం మండపాభ్యంతరం సంప్రోక్ష్య, అలంకృత్య, నైర్మత్యాం  
 చందనాదిభిః వాస్తుపురుషం బ్రహ్మణం రక్తద్వాదశశక్తి

యుక్తం దీపనాథం చ సంపూజ్య, 'అతితీక్షణమహాకాయే'తి  
భైరవాజ్ఞాం గృహ్ణీయాత్ ॥

అథ పూర్వాహ్నే దశఘటీమధ్యేఽభిజన్ముహూర్తే వా  
పత్న్యసహ ప్రాజ్ఞుఖ ఉపవిశ్య, ఆచమ్య, ప్రాణానాయమ్య,  
దేశకాలా సంకీర్త్య, అముక గోత్రస్య అముక శర్మణః  
సకుటుంబస్య సపరివారస్య మమ శ్రీ మహాత్రిపురసుందరీ  
ప్రీతిద్వారా సర్వాపచ్ఛాంతిపూర్వక దీర్ఘాయు ర్విపుల ధన  
ధాన్య సమృద్ధి పుత్రపౌత్రా ద్యవిచ్ఛిన్నసంతతివృద్ధి స్థిరలక్ష్మీ  
కీర్తిలాభ శత్రుపరాజయ విద్యావిజయ వివిధశ్రేయ సంపదా  
ద్యభీష్టసిద్ధ్యర్థ మద్యారభ్య నవమీ పర్యంతం ప్రత్యహం  
యథోచిత నియమోపేతః శ్రీ మహాత్రిపురసుందరీపూజన  
అఖండ దీప్రజ్వాలన శ్రీసూక్త శ్రీప్రత్యంగిరాసూక్త  
మహావిద్యా సప్తశతీపారాయణ తద్గోమ స్తోత్రపాఠేత్యాది  
సర్వే యజమానా స్సర్వే ఋత్విజ ఇతి న్యాయ మనుస్మత్యః  
అస్మాకం సర్వేషాం సహకుటుంబానాం యజమానానాం  
సకుటుంబస్య మమ చ ఇహ జన్మని సమస్తాంగాయుధావరణ  
నిత్యామ్నాయ పరివారదేవతాసహిత శ్రీ మహాకామేశ్వ  
రాంకనిలయ శ్రీ మహాకామేశ్వర్యంబా శ్రీమహా శ్రీచక్ర  
నగర సామ్రాజ్ఞీ రాజరాజేశ్వరీ ప్రతాపభారతీ ప్రీతిద్వారా  
సత్రయాగవిధినా అంబామహాయాగపూర్వక మన్యోన్యసహా  
యేన తన్మంత్రజప స్తోత్రపాఠ సువాసినీపూజన బ్రాహ్మణ

సువాసినీ భోజనాది వివిధ నియమరూపం శ్రీనవరాత్ర మహోత్సవం కరిష్య ఇతి సంకల్ప్య ॥

తదంగ త్వేన ప్రతిపది విహితం కలశస్థాపనాదికం కరిష్య ఇత్యప ఉపస్పృశ్య, గణేశం సంపూజ్య, స్వస్తిపుణ్యహ వాచనాద్యంతే నై రృత్యా మలంకృత్య, గంధాదిభిః రవాస్తు పురుషాయ నమ ఇతి సంపూజ్య, ఆగ్నేయ ఈశాన్యే వా దీక్షోది దీక్షోంతవర్యంత మఖండదీపారాధనం కుర్యాత్ ॥

యద్వా—దీపపాత్రం ఘృతేన తైలేన వాఽఽపూర్య, మంత్రవర్ణ తంతుభి ర్వర్తిం నిక్షిప్య, ప్రణవ మాయాభ్యాం ప్రజ్వాల్య, ఘృతదీపం ఓం రాం రీం రూం రైం శాం రః సహస్రార హుం ఫటస్సాహేతి సుదర్శనమంత్రేణ గంధపుష్పా భ్యాం సంపూజ్య, తైలదీపం ఓం క్లీం పశు హుం ఫడితి పాశుపతాస్త్రీణ గంధపుష్పాభ్యాం సంపూజ్య, అగ్నిబీజేన హస్తద్వయేన దీపశిఖాం స్పృష్ట్వా, ఓం ఘోరాయ ఘోర తమాయ మహారాద్రాయ వీరభద్రాయ జ్వాలామాలినే సర్వ దుష్టోపసంహరే) హుం ఫటస్సాహేతి మంత్రం పఠిత్వా, తత్రే జ ఆత్మనే సమర్ప్య, 'ఓం హుం ఫటస్సాహే ఓం రక్ష హుం ఫటస్సాహే'తి మంత్రాభ్యాం వాక్యాయ చిత్తశోధనం కుర్యాత్ ॥

ఘృత దీపపక్షే దేవ్యా దక్షిణతః, తైలదీపపక్షే తద్వామతః ఉభయపక్షే తూభయత్రేతి స్థనిర్ణయః ॥

ఆచమ్య । ప్రాణానాయమ్య । దీక్షాది దీక్షాంతపర్యంత  
 మఖండ దీపారాధనం కరిష్య ఇతి సంకల్ప్య । గోమయే నోప  
 లిప్య । రంగవల్ల్యాదికం విరచ్య । నవధాన్యాని తత్ర నిక్షిప్య ।  
 అష్టదశపద్మం విలిఖ్య । ప్రాగాది చతుర్దశేషు- ఓం ఐం హ్రీం  
 క్లీం ఇతి విలిఖ్య । విదిక్షు ప్రణవ ముల్లిఖ్య । అష్టదశేషు  
 ప్రాగాదిప్రాదక్షిణ్యేన-

ర అసితాంగ భైరవాయ నమః । ర రురుభైరవాయ  
 నమః । ర చండ భైరవాయ నమః । ర శ్రోధభైరవాయ  
 నమః । ర ఉన్మత్త భైరవాయ నమః । ర కపాల భైరవాయ  
 నమః । ర భీషణ భైరవాయ నమః । ర సంహార భైరవాయ  
 నమః । ఇత్యష్టభైరవనావాహ్య । సంపూజ్య ।

తేష్యే వాష్టదశేషు- ర ఆం బ్రాహ్మ్యై నమః ।  
 ర ఈం మాహేశ్వర్యై నమః । ర ఊం కామార్యై నమః ।  
 ర ఋం వైష్ణవ్యై నమః । ర ఞ్ఞం వారాహ్యై నమః ।  
 ర ఐం మాహేంద్ర్యై నమః । ర ఔం చాముండాయై నమః ।  
 ర అః శ్రీమహాలక్ష్మ్యై నమ ఇత్యష్టశక్తీః ఆవాహ్య ।  
 సంపూజ్య ।

తేష్యేవ దశేషు- ర లం ఇంద్రాయ నమః । ర రం  
 అగ్నయే నమః । ర శం యమాయ నమః । ర షం నిర్మతయే  
 నమః । ర వం వరుణాయ నమః । ర యం వాయవే నమః ।  
 ర సం కుబేరాయ నమః । ర హం ఈశానాయ నమః । ఇతి  
 ఇంద్రాదీ నావాహ్య । సంపూజ్య ।

అష్టసు దళాగ్రేషు- ర నండామై నమః | ర సుభద్రా  
యై నమః | ర విజయామై నమః | ర చండికాయై నమః |  
ర కాళికాయై నమః | ర శివాయై నమః | ర మాహిష్యై  
నమః | ర నిత్యకళ్యాణ్యై నమః ఇత్యప్తశక్తిః ఆవాహ్య |  
సంపూజ్య |

అష్టదశపద్మమధ్యే దీపస్తంభం సంస్థాప్య | స్తంభ  
మూలే- ర కాల్యై నమః | ర కరాళ్యై నమః | ర వికటా  
యై నమః | ర సుకేత్యై నమః | ర శత్రుమర్దిన్యై నమః |  
ర క్రోధిన్యై నమః | ర ఊభిణ్యై నమః | ర మాయాయై  
నమః | ర శత్రుహంత్ర్యై నమః | ర అపరాజితాయై నమః |  
ర వర్ధిన్యై నమః | ర సుభగాయై నమ ఇతి ద్వాదశశక్తిః  
ఆవాహ్య | సంపూజ్య |

స్తంభమధ్యే- ర సుకేత్యై నమః | ర రక్తకేత్యై  
నమః | ర ముక్తకేత్యై నమః | ర ఘనస్తన్యై నమః |  
ర బింబోష్ఠ్యై నమః | ర సర్వభూషాయై నమ ఇతి షట్శక్తిః  
ఆవాహ్య | సంపూజ్య |

స్తంభాగ్రే- ర బ్రహ్మణే నమః | ర విష్ణవే నమః |  
ర రుద్రాయ నమః | ర ఈశ్వరాయ నమః | ర సదాశివాయ  
నమః | ర స్కందాయ నమః | ర షోమాయ నమః |  
నమః | ర గణపతయే నమ ఇత్యప్తదేవతా నావాహ్య |  
సంపూజ్య |

ఓం మం రం వహ్నిమండలాయ ధర్మప్రియ దశకళా  
 త్మనే శ్రీ మహాత్రిపురసుందర్యఖండదీపపాత్రాయ నమ  
 ఇత్యాధారే దీపపాత్రం సంస్థాప్య వహ్ని ర్దశకళా సంపూజ్య॥  
 ఆసత్యేన రజసేత్యభిమంత్రిత్య । ఓం ఉం సం సోమమండలాయ  
 కామప్రద షోడశ కళాశ్మనే శ్రీ మహాత్రిపురసుందర్యఖండ  
 దీపగోఘృతాయ (త్రైలాయ) నమ ఇతి గోఘృతేన త్రైలేన  
 వాఽఽపూర్య । సోమషోడశకళా సంపూజ్య । ఆప్యాయస్వే  
 త్యభిమంత్రిత్య ।

ర స్లూం గగనలోకరత్నాయ నమః । ర స్లూం స్వర్గ  
 లోక రత్నాయ నమః । ర స్లూం మర్త్యలోకరత్నాయ  
 నమః । ర స్లూం పవనలోక రత్నాయ నమః । ర స్లూం  
 నాగలోకరత్నాయ నమః । ఇతి పంచరత్నాని సంపూజ్య ।

స్వకనిష్ఠికామాత్ర స్థూలాం వర్తిం నిధాయ ।

ఓం ఉద్దిప్యస్వజాతవేదోఽపఘ్నం నిర్పతిం మమ ।  
 పశూగ్ంశ్చ మహ్యమావహ జీవనంచ దిశో దిశ । ర మహా  
 దీప తేజోవత్యమోఘ ప్రజ్ఞానప్రభామాలిని భగవతి ఐం విచ్ఛే  
 క్లిన్నే నమ ఇతి మంత్రేణ దీపం ప్రజ్వాల్య । ప్రాణప్రతిష్ఠాం  
 కృత్వా ।

భో దీప బ్రహ్మరూపేణ సర్వేషాం హృది సంస్థిత ।  
 అత స్త్వాం స్థాపయా మ్యద్య మదజ్ఞాన మపాకురు ॥

ఇతి సంప్రార్థ్య ।

ఓం ధ్రువం తే రాజా వరుణో ధ్రువం దేవో బృహ  
 స్పతిః । ధ్రువం త ఇంద్ర శాచిగ్నిశ్చ రాష్ట్రం ధారయతాం  
 ధ్రువమ్ ॥ ఇత్యభిమంత్ర్య । షోడశోపచారైః సంపూజ్య ।

అఖండదీపకం దేవ్యాః ప్రీతయే నవరాత్రకం ।  
 ఉజ్జ్వలయా మ్యహోరాత్ర మేకచిత్తో ధృతవతః ॥  
 ఆస్మిన్ క్షేత్రే దీపనాథ నిర్విఘ్నసిద్ధిహేతవే ।  
 చక్రరాజస్య పూజార్థ మనుజ్ఞాం దాతు మర్హసి ॥

ఇతి సంప్రార్థయేత్ ॥

యద్వా శ్రీదేవ్యా దక్షిణవామపార్శ్వయో రఖండ  
 దీపారాధనం కుర్యాత్ ॥ దీక్షాది దీక్షాంత పర్యంతం విచ్చిత్తి  
 ర్మాభూత్ । విచ్చిత్తి ర్భవే ద్యది గ్రహమఖం కృత్వా  
 పునః పూర్వవద్యథావిధ్యఖండదీపారాధనం కుర్యాత్ ॥

ఓం ఘడితిపూజావేదీం ప్రవిశ్య । హస్తేన జల  
 మాదాయ । ప్రణవేన ద్వాదశవార మభిమంత్ర్య । జపస్థలం  
 సంప్రోక్ష్య । కూర్మచక్రం విలిఖ్య । తత్ర కుశ కృష్ణాజిన చిత్ర  
 కంబళ వస్త్రాణి యథాక్రమం ఘడితి సంప్రోక్ష్య । ఆస్తీర్య ।

తత్ర- ఆధారశక్త్యై నమః, కూర్మాయ, అనంతాయ,  
 వరాహాయ, పృథివ్యై, సుధార్ణవాయ, సవరత్నద్వీపాయ,  
 స్వర్ణశైలాయ, నందనవనాయ, కల్పవృక్షభోగ్య, ర  
 కాయై, స్వర్ణప్రాకారాయ, రత్నమండపాయ,  
 నమః । ఇత్యాసనదేవతా స్సంపూజ్య ।

సాః ఆభారశక్తి కమలాసనాయ నమ ఇత్యాసనే ప్రవిశ్యః ।  
 పృథ్వి త్వయా ధృతాలోకా దేవి త్వం విష్ణునా ధృతా ।

త్వం చ ధారయ మాం దేవి

పవిత్రం కురు చాసనమ్ ॥

ఇతి సంప్రార్థ్య । ఆసనస్య వహ్నిద్వికోణేషు గణేశం  
 సరస్వతీం దుర్గాం క్షేత్రపతిం చ సంపూజ్య । ప్రాజ్ఞుఖ ఉద  
 జ్ఞుభో నా ఋజుకాయ ఉపవిశ్య -

ఓం ఊర్ధ్వకేశి విరూపాక్షి మాంసశోణిత భక్షణి ।

తిష్ఠ దేవి శిఖాబంధే చాముండే హ్యపరాజితే ॥

ఓం మణిధారిణి వజ్రణి శిఖరిణి సర్వలోకవశంకరి హుం  
 ఘట్స్వాహా ॥ ఇతి శిఖాం బద్ధీయాత్ ॥

అథ కృతాంజలిః స్వవామే గురుం, దక్షిణే గణపతిం  
 పురతః స్వేష్టదేవతాం నమస్కృత్య ।

ఓం దేవి త్వత్ప్రకృతం చిత్తం....సూర్యస్సామో....  
 నవసాక్షిణ ఇతి పాపశమనార్థం పఠిత్వా ।

తత్త్వై రాచమ్య । ప్రాణానాయమ్య । దేశకాలా సంకీర్త్య ।  
 నామగోత్రాదికం స్మృత్వా । మమ సకుటుంబస్య సపరివారస్య  
 శ్రీ మహాత్రిపురసుందరీప్రీతిద్వారా సర్వాపచ్ఛాంతిపూర్వక  
 దీర్ఘాయు ర్విపుల ధన ధాన్య సమృద్ధి పుత్రపౌత్రా ద్యవిచ్ఛిన్న  
 సంతతివృద్ధి స్థిరలక్ష్మీ కీర్తిలాభ శత్రుపరాజయ విద్యావిజయ  
 వివిధ శ్రేయస్సంపదా ద్యభీష్టసిద్ధిర్థ మద్యారభ్య నవమీ



పర్యంత మఖండదీపప్రజ్వాలన మంత్రజప స్తోత్రపాత శ్రీచక్ర  
రాజార్చన బ్రాహ్మణసువాసినీ భోజనాది వివిధ నియమరూపం  
శ్రీ నవరాత్రమహోత్సవం కరిష్యే । తదంగ త్వేన ప్రతిపది  
విహితం కలశస్థాపనాదికం కరిష్య ఇతి సంకల్ప్య ।

ఓం జయధ్వనిమంత్రమాతస్సాహితీ ఘంటాం సంపూజ్య ।  
ఘంటావాదన పురస్కరం ఆగమార్థంతు దేవానాం....  
అపక్రామంతు.... అపసర్పంతు.... శివాజ్ఞయా । ఇతి త్రవిధా  
న్విఘ్నానుత్సార్య । సముద్రమేఖలే దేవీతి భూమిం క్షమాప్య ।  
సుదర్శనేన దిగ్బంధనం కృత్వా । శూలేనాత్మానం రక్షేత్ ॥

దీపారాధనమ్—

ఓం హ్రీమితి ఘృతదీపం ప్రజ్వాల్య । సుదర్శనేన గంధ  
పుష్పాద్యై స్సంపూజ్య । ర మితి హస్తద్వయేన దీపశిఖాం  
స్పృష్ట్వా । ఓం ఘోరాయ ఘోరతమాయ మహారాద్రాయ  
వీరభద్రాయ జ్వాలాలాలినే సర్వదుష్టోపసంహర్త్రే ॥ హుం  
ఘటాస్వాహేత్యభిమంత్ర్య । తత్తేజ ఆత్మనే సమర్ప్య । ఓం  
హుం ఘటో స్వాహా ఇతి ముఖం ఓం రక్ష రక్ష స్వాహేతి  
హృదయం చాభిమృశే దితి వాక్యాయ చిత్తశోధనం  
కుర్యాత్ ॥

త్రైలదీపస్య ప్రజ్వాలనాభిమర్శన శోధనాని పూర్వ  
వత్కృత్వా పూజనం తు పాశుపతేన । తృతీయం తూష్ణీం  
ప్రజ్వాల్య ।

దీపదేవి మహాదేవి శుభం భవతు మే సదా ।

యావత్పూజాసమాప్తి స్వాస్తి త్వాన త్రవజ్వల సుస్థిరా ॥

ఇతి ప్రార్థయేత్ ॥

భూతుశుద్ధి తదంగ స్థాపనాంతర్మాతృకా, బహి  
ర్మాతృకా, షణ్ణవతికళాన్యాస, కరశుద్ధి చతురాసన ప్రకోష్ఠాది  
న్యాస, షడంగన్యాస, త్రైలోక్య ఓంభకర సంమోహన  
షోడశార్ణ సంహారన్యాస వాద్గేవతాన్యాస షోడశార్ణ సృష్టి  
స్థితి న్యాస శ్రీచక్రన్యాస యోగపీఠన్యాసాః కార్యాః ।  
షోఢా మహాషోఢాన్యాస సిద్ధోఽపి భూయాత్ ॥

పురుషసూక్తన్యాసః—

అస్య శ్రీ సహస్రశీర్షేతి షోడశర్చస్య పురుషసూక్తస్య  
నారాయణ ఋషిః । అనుష్టుప్చందః । అంత్యా త్రిష్టుప్ ।  
న్యాసే వినియోగః ॥

సహస్రశీర్షేతి-వామపాదే ।

పురుష ఏవేదగ్ం సర్వమితి-దక్షపాదే ।

ఏతావానస్య మహిమేతి-వామజంఘాయాం ।

త్రిపాదూర్ధ్వేతి-దక్షజంఘాయాం ।

తస్మాద్విరాడజాయత ఇతి-వామజానుని ।

యత్పురుషేణేతి-దక్షజానుని ।

తం యజ్ఞమితి-వామకట్యాం ।

తస్మాద్వజ్ఞాదితి-దక్షకట్యాం ।

తస్మాద్వజ్ఞాత్సర్వహుత ఇతి-నాభా ।

తస్మా దశ్వా ఇతి-హృదయే ।  
 యత్పరుషం న్యదధురితి-కంఠే ।  
 బ్రాహ్మణోస్యేతి-వామభుజే ।  
 చంద్రమా మనస ఇతి-దక్షిణభుజే ।  
 నాభ్యా ఆసీదితి-ముఖే ।  
 సస్తాన్యాసన్నితి-నేత్రయోః ।  
 వేదాహ మేతమితి-శిరసి ।

ధాతాపురస్తాత్ ....యజ్ఞేన యజ్ఞ మితి సర్వాంగే  
 వ్యాపకం న్యసేత్ ॥

శ్రీసూక్తన్యాసః—

అస్య శ్రీ హిరణ్యవర్ణా మితి పంచదశర్చస్య శ్రీ  
 సూక్తస్య ఆనందకర్దమ చిక్ష్ణే తేందిరాసుతా ఋషిః ।  
 శ్రీరగ్నిశ్చేత్యుభే దేవతే । ఆద్యా శ్రీస్రోత్రుభ్యుభ్యుః ।  
 చతుర్థీ ప్రస్తారపంక్తిః! పంచమీషష్ఠ్యా త్రిష్టభా తతోఽష్టావ  
 నుష్టభః । అంత్యా బృహతీ । వ్యంజనాని బీజాని । స్వనా  
 శ్చక్తయః । చిందవః కీలకం । మమాలక్ష్మీ పరిహారపూర్వక  
 లక్ష్మీప్రాప్త్యర్థే న్యాసే వినియోగః ।

హిరణ్య వర్ణామితి-మూర్ధ్ని ।  
 తాం మ ఆవహేతి-నేత్రయోః ।  
 అశ్వపూర్వా మితి-కర్ణయోః ।  
 కాం సోస్మితా మితి-నాసికాయాం ।  
 చంద్రాం ప్రభాసామితి-ముఖే ।

ఆదిత్యవర్ణ ఇతి-కంఠే ।

ఉపైతు మామితి-బాహ్యోః ।

క్షుస్పిసాసామితి-హృదయే ।

గంధద్వారా మితి-నాభౌ ।

మనసః కామ మితి-గుహ్యే ।

కర్దమేనేతి-గుడే ।

ఆపస్రజంత్వి త్యూర్వోః ।

ఆర్ద్రాం పుష్క-గిణీ మితి-జాన్వోః ।

ఆర్ద్రాం యఃకరణీ మితి-జంఘయోః ।

తాం మ ఆవహేతి-సాదయోః ।

యః శుచిరిశి-సర్వాంశే ।

వ్యాపకం న్యసేత్ ।

యోగపీఠన్యాసః :-

ఓం మండూకాయ నమః - ఆధారే ।

కాలాగ్నిరుద్రాయ నమః - స్వాధిష్ఠానే ।

మూలప్రకృత్యై నమః - మణిపూకే ।

ఆధారశక్త్యై నమః- కూర్మాయ, అనంతాయ, వరాహాయ, పృథివ్యై, సుధార్ణవాయ, నవరత్నద్వీపాయ, స్వర్ణశైలాయ, నందనవనాయ, కల్పవృక్షేభ్యోః, రత్నభూమికాయై, స్వర్ణప్రాకారాయ, రత్నమండపాయ, స్వర్ణవేదికాయై, రత్నసింహాసనాయ నమః- హృదయే ।

ధర్మాయ నమః - దక్షిణే ।

జ్ఞానాయ నమః - వామాంశే ।

వైరాగ్యాయ నమః - వామోశా ।

విశ్వరాయ నమః - దక్షోశా ।

అధర్మాయ నమః - ముఖే ।

అజ్ఞానాయ నమః - వామపార్శ్వే ।

అవైరాగ్యాయ నమః - నాభౌ ।

అనైశ్వర్యాయ నమః - దక్షపార్శ్వే ।

మాయాతత్త్వాయ నమః, అవిద్యా తత్త్వాయ, అనంత తత్త్వాయ, ఆనందకందాయ, సంవిన్నాశాయై, అష్టప్రకతిమయ పుత్రేభ్యో, వికారమయ కేసరేభ్యో, మాతృకామయ కర్ణికాయై నమః - పునర్న్మదయే ।

అణిమాసిద్ధ్యై నమః

మహిమాసిద్ధ్యై నమః

గరిమాసిద్ధ్యై నమః

లఘిమాసిద్ధ్యై నమః

ప్రాప్తిసిద్ధ్యై నమః

ప్రాకామ్యసిద్ధ్యై నమః

ఈశిత్యసిద్ధ్యై నమః

వశిత్యసిద్ధ్యై నమః

తత్పత్రేషు పశ్చిమాది ప్రాదక్షిణ్యేన । తస్యామేవ-  
అం హ్రం అర్కమండలాయ నమః

ఉం సం సోమమండలాయ నమః

మం రం వహ్నిమండలాయ నమః

కర్ణికాయాం-

సం సత్వాయ నమః

రం రజసే నమః

తం తమసే నమః

ఆం ఆత్మనే నమః

అం అంతరాత్మనే నమః

పం పరమాత్మనే నమః

ప్రీం జ్ఞానాత్మనే నమః

కర్ణికాయాం చతుర్దిక్ష మధ్యేచ-

ప్రీం జ్ఞానతత్త్వాయ నమః

మాం మాయాతత్త్వాయ నమః

కం కళాతత్త్వాయ నమః

విం విద్యాతత్త్వాయ నమః

పం పరతత్త్వాయ నమః

పశ్చిమాది ప్రాదక్షిణ్యేన విన్యస్య ।

అం బ్రహ్మప్రేతాయ నమః - దక్షింసే ।

ప్రీం విష్ణుప్రేతాయ నమః - వామాంసే ।

రం రుద్రాయ నమః - వామోరౌ ।

హేస్థిం ఈశ్వరప్రేతాయ నమః - దక్షింసే ।

హ్నాః సదాశివప్రేతాయ నమః - సర్వాంగే విన్యస్య ।

హృత్పద్మాగ్రాద్యష్ట దశమూలేషు మధ్యేచ-

- ఇచ్ఛాయై నమః
- జ్ఞానాయై నమః
- క్రియాయై నమః
- కామిన్యై నమః
- కామదాయిన్యై నమః
- రత్యై నమః
- రతిప్రియాయై నమః
- నందాయై నమః
- మనోన్మన్యై నమః

ఇతి విన్యస్య ।

కర్ణి కామధ్యే-

ఐం పరాయై అపరాయై పరాపరాయై హ్నాః సదాశివ  
మహాప్రేత పద్మాసనాయ నమః:-

ఇతి పీఠమనుం విన్యస్య ।

తన్మధ్యే శ్రీచక్రం విభావ్య ర సమస్త ప్రకటగుప్త  
గుప్తతర....నమ ఇతి వ్యాపకం న్యస్య । ప్రణవ సంపుటితాం  
శ్రీవిద్యాం సర్వాంగే వ్యాప్య । పున స్తామేవ నమోఽతాం  
హృది న్యసేత్ ॥

అథ శ్రీయాగసూత్రానుసారేణ సామాన్యార్ఘ్యం  
విధాయ । తద్దక్షిణే ప్రోక్షణీం తదుత్తరే పాద్యాచమన మధు  
పర్కపాత్రాణ్యాసాద్య । స్వాత్మానం మండలం చాన్య

త్పూజోపకరణాదికం ప్రోక్షణ్యద్భిః ప్రోక్ష్య । న్యాసమార్గేణ  
స్వశరీరే పీతనాయకాంతం సంపూజ్య । దేహాత్మకే పూజారంకే  
శ్రీమహాశ్రీపురసుందరీం ధ్యాత్వా । తతః శ్రీదేవీ మాస  
నాది దీపోపచారాంతం సంపూజ్య, నైవేద్యావసరే -  
మూలాధారస్థ కుండల్యగ్నిసముజ్జ్వల మాత్మాంతరాత్మ  
పరమజ్ఞానాత్మచతురశ్రకం కుండం విభావ్య ।

మూలం-

ధర్మాధర్మ హవిర్దిప్త ఆత్మాగ్నా మనసా స్రుచా ।  
సుషుమ్నావర్తనా నిత్య మక్షవృత్తీ ర్షుహో  
మ్యహం పుణ్యం జహోమి స్వాహా ॥

ఏవం, పాపం, కృత్యం, అకృత్యం, సంకల్పం, వికల్పం,  
ధర్మం, జహోమి స్వాహేత్యంతం సప్తాహుతీ ర్షు త్వా ।

మూలం-

ప్రకాశామర్శహస్తాభ్యా మవలంబ్యోన్మనీస్రుచా ।  
ధర్మాధర్మ కళాస్నేహపూర్ణే వహ్నా జహోమ్యహం-  
అధర్మం జహోమి స్వాహా ।

ఇతి పూర్ణాహుతిం హుత్వా ।

అవశిష్టజలం గురుపాదుకాం నీత్వా । ఆర్ద్రం జ్వలతీతి  
శ్రీ పరదేవతాముఖే జహోమీతి బుద్ధ్యా ప్రాశ్య । శ్రీ  
పరదేవతారూప మాత్మానం ధ్యాత్వా । శిష్టోపచారాన్  
కృత్వా । రాజాధిరాజాయేతి మంత్రేణ మస్తక హృదయ



గుద పాద సర్వాంగేషు పంచకుసుమాంజలీ న్దత్వా తస్మయో  
భూత్వా యథాశక్తి మూలం ప్రజప్య । మూలం తత్సర్వ  
సుపత్యై దేవతాయై నివేదయేత్ ॥

కలశస్థాపనమ్ —

ఓం సోనా పృథివీ భవా నృక్షరా నివేశనీ యచ్ఛాన  
శ్శర్మ సప్రణాః ॥ ఇతి భూమిం సంప్రాప్య ।

భూమి ర్భూమ్నా ద్యౌర్వరిణా న్తరిక్షం మహిత్యా ।  
ఉపస్థేతే దేవ్యదితేగ్ని మన్నాద మన్నాద్యా యాదధే ।  
ఆయంకాః పృశ్ని రక్రమీ దసనన్మాతరం పునః । పితరం చ  
ప్రయన్తువః । త్రిగంశద్ధామ విరాజతి వాక్పతంగాయ  
శిశ్రియేః ప్రత్యస్య వహద్యుభిః అస్య ప్రాణా దపానత్యస్త  
శ్చరతి రోచనా । వ్యఖ్య న్మహీష సువః ।

ఇతి వేదీ మభిమంత్ర్య । అద్భి రవోక్ష్య । తత్ర  
భూమా వేద్యాం నూతనవస్త్ర మస్తీర్య । వేద్యా మప్త  
ద్రోణమితైః శాలిభి స్తదర్థే స్తండులై స్తదర్థే రామై  
స్తదర్థే గోధూమై స్తదర్థే స్తిలైశ్చ వస్త్రాంతరితం కృత్వా ।

యాజాతా ఓషేధయో దేవేభ్య స్త్రియుగం పురా ।  
మందామి బ్రభూణా మహాగం శతం ధామాని సప్తచ । శతం  
వో అమ్బు ధామాని । సహస్ర ముతవో రుహః । అథాశత  
క్రత్వో యూయ మి మంమే అగదం కృతః పుష్పావతీః ప్రసూ

వతీః ఫలినీ రఫలా ఉత । అశ్వా ఇవ సజిత్వరీ ర్వీరుధః  
 పారయిష్ణవః । ఓషధీరితి మాతర స్తద్వో దేవీరుపబృవే ।  
 రసాగ్ంసి విఘ్నతీరితరపః । చాతయమానాః । అశ్వతే వో  
 నిషదనం పణ్ణే వో వసతిః కృతా । గోభాజ ఇతికలాసథ  
 యధనవధ పూసుపం । యదహం వాజయన్నిమా ఓషధీ  
 ర్హస్త ఆదధే । ఆత్మా యక్ష్యస్య నశ్యతి పురా జీవగృభో  
 యథా । యదోషధయ స్సంగచ్ఛంతే రాజాన స్సమితా వివ ।  
 విప్ర స్స ఉచ్యతే భిషగ్రక్షో హామీవ చాతనః । నిష్కృతి  
 రామ వో మాతాధా యూయగ్గ్ంస్థ సంకృతీః । సరాః పతత్ర  
 ణీః । స్థనయ దామయతి నిష్కృత అన్యావో అన్యా  
 మవత్వన్యా న్యన్యా ఉపావత । తా స్సర్వా ఓషధయ స్సం  
 విజానా । ఇదం మే ప్రావత్యావచః । ఉచ్ఛష్మా ఓషధీనాం  
 గావో గోష్ఠా దివేరతే । ధనగ్ం సనిష్యంతీనా మాత్మానం  
 తవ పూరుష । అతివిశ్వాః పరిష్ఠా స్తేన ఇవ వ్రజ మక్రముః ।  
 ఓషధయః ప్రాచుచ్యపు ర్యతికంచ తనువాగ్ం రపః । యాః  
 త ఆతస్థు రాత్మానం యా ఆవివిశుః పరుః పరుః । తాస్తే  
 యక్ష్యం విబాధంతా ముగ్రో మధ్యమశీ రివ । సాకం యక్ష్య  
 ప్రపత శ్యేనేన కికిదీవినా । సాకం వాతస్య ధ్రాజ్యా సాకం నశ్య  
 విహాకయా । అశ్వావతీగ్ం సోమవతీ మూర్జయన్తీ ముదో  
 జసం । ఆవిత్సి సర్వా ఓషధి రస్మా అరిష్టతాతయే । యాః  
 ఫలినీ ర్యా అఫలా అపుష్పా యాశ్చ పుష్పిణీః । బృహస్పతి  
 ప్రసూతా స్తానో ముంచం త్వగ్ంహసః । యా ఓషధయ  
 సోమ రాజ్ఞీః ప్రవిష్టాః పృథివీ మను । తాసాం త్వ మస్య

త్రమా ప్రణో జీవాతవే సువ | అవపతన్తి రవదన్దిన ఓషధయః  
 పరీ | యం జీవ మశ్నవామహౌనస రిష్యాతిపూరుషః | యా  
 శ్చేద ముపశృణ్వంతి యాశ్చ దూరం పరాగతాః | ఇహ  
 సంగత్య తా స్సర్వా అస్మై సందత్త భేషజం | మావో రిష  
 త్భనితా యస్మై చాహం ఖనామి వః | ద్విప చ్చతుష్ప దస్మా  
 క్గం సర్వ మస్త్యనాతురు | ఓషధయ స్సంవదన్తే సోమేన  
 సహ రాజ్ఞా | యస్మై కరోతి బ్రాహ్మణ స్తగ్ం రాజన్  
 పారయామసి |

ఇత్యనువాకేన శాలితండుల మాష గోధూమ తిల  
 తండుల ధాన్యరాశీ నభిమంత్ర్య | స్తండిలం పరికల్ప్య |

యేన తో కాయ తనయాయ ధాన్యాం బీజం వహద్యే  
 అక్షీతం | అస్మభ్యం తద్ధ తనయ ర్వయీమహే | రాధో  
 విశ్వాయు స్సా భగమ్ |

ఇతి స్తండిలమభిమంత్ర్య! ప్రాగపవర్గం రేఖాత్రయం లిఖత్వా

బ్రహ్మజ్ఞానం ప్రథమం పురస్తా ద్విసీమత స్సురుచో  
 వేన ఆవః | స బుద్ధియా ఉపమా అస్య విష్టా స్సతశ్చ యోని  
 మసతశ్చ వివః - ఇతి మధ్యే |

యమాయ సోమగ్ం సుమత యమాయ జుహుతా  
 హవిః | యమగ్ం హ యజ్ఞో గచ్ఛ త్యగ్నిమాతో ఆరం  
 కృతః - ఇతి దక్షిణతః |

ఆప్యాయస్వ సమేతు తే విశ్వత సోమ వృష్టియం |  
 భవా వాజస్య సంగధే - ఇత్యుత్తరతః |

ఉదగపవర్గం రేఖాత్రయం విలిఖ్య ।

యో రుద్రో అగ్నో యో అప్పు య ఓషధీషు యో  
రుద్రో విశ్వా భువనా వివేశ తస్మై రుద్రాయ నమో అస్తు-  
ఇతి మధ్యే ।

అప ఉపస్పృశ్య ।

ఇదం విష్ణు ర్విచక్రమే త్రేధా నిదధే పదం । సమూఢ  
మస్య పాగ్ంసురే - ఇతి పశ్చాత్ ।

ఇంద్రం విశ్వా అవీవృధన్ త్సముద్రస్య చ సంగిరః ।  
రథీతమగ్ం రథీనాం వాజాశాగీ సత్పశిం పతిమ్॥ ఇతి పురతః ।

ఐం పర్జన్యాయ ప్రగాయత దివస్పత్రాయ విష్ణుషీ  
సనో యవస మిచ్ఛతు ॥ ఇతి అద్భి రవోక్ష్య ।

వర్షంతు తే విభావరీతి సంప్రార్థ్య । నూతనవస్త్ర  
మాస్తీర్య । తండులాన్నిక్షీప్య । స్థండిలం పరికల్ప్య । యేన  
తోకాయేతి స్థండిల మభిమంత్ర్య । తత్ర కూర్మచక్రం విలిఖ్య ।  
పీఠం ప్రకల్పయేత్ ।

ఓం నమో బ్రహ్మాదిభ్యో.....గురుభ్యః - ఇత్యుత్త  
రతః । గణానాం త్యేతి దక్షిణతః ॥

ఓం అతలాయ నమః, వితలాయ, సుతలాయ, తలా  
తలాయ, రసాతలాయ, మహాతలాయ, పాతాళాయనమః ॥

ఓం మండూకాయ నమః । కాలాగ్ని రుద్రాయ,

మూలప్రకృత్యై, ఆధారశక్త్యై, కూర్మాయ, అనంతాయ,  
వరాహాయ, పృథివ్యై, సుధార్ణవాయ, నవరత్నద్వీపాయ,  
స్వర్ణశైలాయ, నందనవనాయ, కల్పవృక్షభోజ్యై, రత్నభూమి  
కాయై, స్వర్ణప్రాకారాయ, రత్నమండపాయ, స్వర్ణవేదికాయై,  
రత్నసింహాసనాయ నమః ॥

ధర్మాయ నమః, జ్ఞానాయ, వైరాగ్యాయ, ఐశ్వ  
ర్యాయ, అధర్మాయ, అజ్ఞానాయ, అవైరాగ్యాయ, అనైశ్వ  
ర్యాయ నమః ॥

మాయాతత్త్వాయ నమః, అవిద్యాతత్త్వాయ, అనంత  
తత్త్వాయ నమః ॥

ఆనందకందాయ నమః, సంవిన్నాళాయై, అష్టప్రకృతి  
మయపత్రేభ్యో, వికారమయకేసరేభ్యో, మాతృకామయ  
కర్ణికాయై నమః ॥

అణిమాసిద్ధ్యై నమః, మహిమాసిద్ధ్యై, గరిమాసిద్ధ్యై,  
లఘిమాసిద్ధ్యై, ప్రాప్తిసిద్ధ్యై, ప్రాకామ్యసిద్ధ్యై, ఈశిత్వసిద్ధ్యై,  
వశిత్వసిద్ధ్యై నమః ॥

ఓం సూర్యమండలాయ నమః, బోమమండలాయ,  
వహ్నిమండలాయ నమః ॥

సం సత్త్వాయ నమః, తం రజతే, తం తిమసే నమః ॥

బ్రహ్మణే నమః, విష్ణుణే నమః, మహేశ్వరాయనమః ॥

జ్ఞానతత్త్వాయ నమః, మాయాతత్త్వాయ, కళాతత్త్వాయ,  
విద్యాతత్త్వాయ, పఠతత్త్వాయ నమః ॥

బ్రహ్మప్రేతాయ నమః, విష్ణుప్రేతాయ, రుద్ర  
ప్రేతాయ, ఈశ్వరప్రేతాయ, సదాశివప్రేతాయ నమః ॥

సుధార్ణవాసనాయ నమః, ప్రేతాంబుజాసనాయ,  
దీవ్యాసనాయ, చక్రానాయ, సర్వమంత్రాసనాయ, సాధ్య  
సిద్ధాసనాయ నమః ॥

ఇచ్ఛాయై నమః, జ్ఞానాయై, క్రియాయై, కామిన్యై,  
కామదాయిన్యై, రత్నై, రతిప్రియాయై, నందాయై, మనో  
స్మయ్యై నమః ॥

విం పరాయై, అపరాయై, పరాపరాయై, హ్నః సదా  
శివ మహాప్రేత పద్మాసనాయ నమః ॥

ఓం అమృతాంభోనిధయే నమః, రత్నద్వీపాయ. నానా  
వృక్షమహోద్యానాయ, కల్పవాటికాయై, సంతానవాటి  
కాయై, హరిచందనవాటికాయై, నుందారవాటికాయై, హరిజాత  
వాటికాయై, కదంబవాటికాయై నమః ॥

పుష్కరాగరత్నప్రాకారాయ నమః, పద్మరాగరత్న  
ప్రాకారాయ, గోమేధికరత్నప్రాకారాయ, వజ్రరత్నప్రాకా  
రాయ, వైడూర్యరత్న ప్రాకారాయ, ఇంద్రనీలరత్న ప్రాకా  
రాయ, ముక్తారత్నప్రాకారాయ, మరకతరత్న ప్రాకారాయ,  
విద్రుమరత్నప్రాకారాయ నమః ॥

మాణిక్యమంటపాయ నమః, సహస్రస్థంభమంటపాయ,  
అమృతవాపికాయై, ఆనందవాపికాయై, విమర్శవాపికాయై  
నమః ॥

బాలాతపోద్ధారాయ, చంద్రికోద్ధారాయ, మహా  
శృంగార పరిఘాయై, మహాపద్మాటవైయై, చింతామణిగృహ  
రాజాయ నమః ॥

పూర్వామ్నాయమయ పూర్వద్వారాయ నమః  
దక్షిణామ్నాయమయ దక్షిణద్వారాయ, పశ్చిమమ్నాయమయ  
పశ్చిమద్వారాయ, ఉత్తరామ్నాయమయోత్తరద్వారాయ  
నమః ॥

రత్నప్రదీపవలయాయ నమః, రత్నసింహాసనాయ నమః ॥

బ్రహ్మమయైకమంచపాదాయ, విష్ణుమయైకమంచ  
పాదాయ, రుద్రమయైకమంచపాదాయ, ఈశ్వరమయైకమంచ  
పాదాయ నమః ॥

సదాశివమయైకమంచఫలకాయ నమః, హంసతూల  
మహాతల్పాయ, హంసతూల మహాపథానాయ, కాస్తుంభా  
స్తరణాయ, మహావితానాయ, మహామాయామయ మహా  
యవనికాయై నమః ॥

ఇతి సంక్షేపతో మందిరపూజాం కృత్వా ।

అథ అస్త్రీణాధారం ప్రత్యౌల్యః ఓం మం రం వహ్ని  
మండలాయ ధర్మపద దళకళాత్మనే శ్రీ మహాత్రిపురసుందరీ  
పరదేవతా కలశాధారాయ నమ ఇత్యాధారం సంస్థాప్య ।

తత్ర వహ్నే ర్దశకళా స్సంపూజ్య । అగ్నిం దూత  
 మిత్యభిమంత్ర్య! స్వర్ణ రజత తామ్ర మృణ్మయా ద్యన్యతమం  
 దృఢ కలశం సమాదాయ । మూలేన ప్రక్షాళ్య । ఓం అం  
 హ్రం అర్క-మండలాయార్థప్రద ద్వాదశకళాత్మనే శ్రీ మహా  
 త్రిపురసుందరీ పర దేవతాకలశాయ నమ ఇత్యాధాశే సంస్థాప్య ।  
 సూర్యద్వాదశకళా స్సంపూజ్య ।

ఆసత్యేన రజసే త్యభిమంత్ర్య ।

ఆకలశేషు ధావతి శ్వేనో వర్మ విగాహతే । అభి  
 ద్రోణా కనిక్రదత్ ॥

ఆకలశేషు ధావతి పవిత్రైః పరిషిచ్యతే । ఉక్తైర్మణేషు  
 వర్ణతే ॥

ఇతి ద్వాభ్యా మభిమంత్ర్య -

కలశస్య ప్రాగర్పితయోగపీఠస్య చైక్యం విభాష్య ।

తంతుం తన్వన్ రజసో భానుమన్వి హి । జ్యోతిష్మతః  
 పథో రక్ష ధియాకృతాన్ । అనుల్బణం వయత జోగువామహో  
 మనుర్భవ జనయాదైన్యం జనం ।

ఇతి మంత్రేణ తంతువేష్టితం కృత్వా । గంధద్వారా  
 మిత్యష్టగంధం విలిప్య ।

ధూరసి ధూర్వ ధూర్వస్తం ధూర్వతం యోఽస్మాన్  
 ధూర్వతి శం ధూర్వయం వయం ధూర్వామ స్త్వం దేవానా  
 మసి—



ఇతి చందనాగరు కర్పూర గుగ్గులాదిభి ర్ధూపపాసితం  
కృత్వా ।

బ్రహ్మజ్ఞానం ప్రథమం పురస్తా ద్విసీమత స్సురుచో  
వేన ఆవః । స బుద్ధియా ఉపమా అస్య విష్ణా స్సతశ్చ యోని  
మసతశ్చ వివః ।

ఇతి కలశ మభిమంత్ర్య । మూలాంతే మాతృకాం  
జపన్, ఓం ఉం సం సోమమండలాయ కామప్రద షోడశకళా  
త్మనే శ్రీ మహాత్రిపురసుందరీ పర దేవతా కలశామృతాయ  
నమ ఇత్యుదక మాపూర్య ।

యా జాతా ఓషధయో.....చాతయమానా ఇత్యేక  
పంచాశ ద్వైశ్చాషధి క్వాధతోయం క్షీరదృమకషాయం వా  
పలాశ త్వగ్భవతోయం వా నిధాయ । బ్రహ్మాండోదత్తీర్థానీతి  
నారాచముద్రయా సూర్యమండలా త్తీర్థా న్యైకృష్య ॥

Xంకే చ యమునే చైవ గోదావరి సరస్వతి ।

నర్మదే సింధు కావేరి జలేఽస్మిన్ సన్నిధిం కురు ॥

ఇమం మే Xంకే యమునే సరస్వతి శతద్రు సోమగం  
సచతాపగుష్ణియా । అసిక్వియా మరు ద్వృభే వితస్తయాఙ్గీ  
కీయే శృణు హ్యోసుజోమయా । ఋతం చ సత్యం చాఖీర్ణా  
స్తపసోఽధ్యజాయత । తతో రాత్రి రజాయత । తత స్సముద్రో  
అర్ణవః । సముద్రా దర్ణవా దధి సంవత్సరో అజాయత ।

అహోరాత్రాణి విదధ ద్విశ్వస్య మిషతో వశీ । సూర్యా  
చంద్రమసా ధాతా యథాపూర్వ మకల్పయత్ । దివం చ  
పృథివీం చాంతరిక్ష మథో సువః । యత్పృథివ్యాగ్ం రజస్స్వ  
మాంతరిక్షే విరోదసి ।

ఇమాగ్ స్తదాపో వరుణః పునాత్యఘమర్షణః పునంతు  
వసవః పునాతు పరుణః పునాత్యఘమర్షణః । ఏష భూతస్య  
మధ్యే భువనస్య గోప్తా । ఏష పుణ్యకృతాం లోకా నేష  
మృత్యో ర్హిరణ్యమయం । ద్యావాపృథివ్యో ర్హిరణ్మ  
యగ్ం సగ్ శ్రీతగ్ం సువః । సన స్సువ స్సగ్ంశిశాధి ।

ఆర్ద్రం జ్వలతి జ్యోతి రహమస్మి జ్యోతిర్జ్వలతి బ్రహ్మ  
హమస్మి । యోఽహ మస్మి బ్రహ్మహ మస్మి । అహమస్మి  
బ్రహ్మహమస్మి । అహమేవాహం మాం జహోమి స్వాహా ।  
అకార్యకార్యవకీర్ణీ స్తేనో భూణహం గురుతిల్పగః । వరుణో  
సా మఘమర్షణ స్తస్మా త్పాసా త్రప్రముచ్యతే । రజో  
భూమిస్తమాగ్ం రోదయస్వ ప్రవదన్తి ధీరాః । ఆక్రాన్  
సముద్రః । ప్రథమే విధర్మన్ జనయన్ ప్రజా భువనస్య రాజా ।  
వృషా పవిత్రే అధిసానో అవ్యే బృహతోస్సమో వావృధే  
సువాన ఇన్దుః ॥

ఆపో వా ఇదగ్ం సర్వం విశ్వా భూతాన్యాపః ప్రాణా  
వా ఆపః పశవ ఆపోఽన్న మాపోఽమృత మాప స్సమా  
డాపో విరాడాప స్స్వరాడాప శ్చందాగ్ంమ్యాపో బ్యోతీగ్ం

వ్యాపో యజుగ్ంవ్యాప స్సత్యమాప స్సర్వా దేవతా ఆపో  
భూర్భువ స్సువ గాప ఓం ||

ఇతి తీర్థాన్యావాహ్య : సోమపోడశకళా స్సంపూజ్య :  
ఆవ్యాయ స్వేత్యభిమంత్ర్య : ఆయాంతు దేవీ పూజార్థం దురిత  
క్షయకారకాః - ఇతి సంప్రార్థ్య : భూర్భువస్సువరో మిత్య  
క్షతాన్నిక్షీప్య :

దేవోవ స్సవితా పునా త్వచ్చిక్ర  
సూర్యస్య రశ్మి భిరితి కూర్చేనోత్పవనం

కాండాతాకాండా త్రురోహస్తీ :  
వవానో దూర్వే ప్రతను సహస్రేణ కఠేః

అశ్వత్థేవో నిషదనం పల్లవో వస  
ఇతికలాసథ : యత్సనవథ పూసువం :  
న్నిమా : ఓషధీ ర్హస్త ఆదదే : ఆతా  
పురాజీవగృభో యథా : యదోషధయ  
స్సమితావివ : విప్రస్య ఉచ్యతే భిషగ్రా

ఇతి పనసామ్రాశ్చత్థవట వసిత  
తయా కలశవక్త్రే) కల్పద్దుమ ధియా నిధా

స్యోనాపుధివీతి సప్తమ్పదః :

యాఃఫలినీ ర్యా అఫలా అప్రమా యాశ్చి : ప్పి...  
బృహస్పతిప్రసూతా స్తానో ముంచం త్వగ్ంవ్యాప : ఫలీ...

సహి రత్నాని దాశుషే సువాతి సవితా భగః । తం  
భాగం చిత్ర మీషుహే ॥ ఇతి నవరత్నాని ॥

హిరణ్యరూప సుహిరణ్య సందృగపాంన్నపాత్సేదు  
హిరణ్యవర్ణః హిరణ్యయా త్పరియోనేర్మిషద్యా హిరణ్యదా  
దదత్యన్న మస్మై ॥ ఇతి హిరణ్యం చ నిక్షిప్య ।

యువం వస్త్రాణి పీవసా వసాధే యువో రచ్చిద్రా  
మంతవో హ సర్గాః । అవాతరత మన్వతాని విత్వా ఋతేన  
మిత్రావరుణా సచేధే ॥ ఇత్యారక్తపట్టవస్త్రయుగేన సంవేప్త్య ॥

కూర్చాగ్రైః రాక్షసాన్ ఘోరా శ్చింధి కర్మవిఘాతినః ।  
త్వా మర్షయామి కుంభేఽస్మిన్ సాఫల్యం కురు కర్మణి ॥

ఇతి కూర్చం నిధాయ ।

పూర్ణా దర్శ్వీ పరాపత సుపూర్ణా పునరాపత వస్నేవ  
విక్రీణావహా ఇష మూర్జగ్ం శత్రకతో ॥

తండులపూర్ణం కుంభసజాతీయం పూర్ణపాత్రం నిధాయ ।  
నాగి కేశసముద్భూత త్రినేత్ర హరసంభవ ।

శిఖియా దురితం సర్వం పాపపిండం చ మేనుద ॥

ఇతి నారికేశఫలం కల్పవృక్షధియా తదుపరి సంస్థాప్య ।  
ఇమం మే వరుణేతి వరుణ మావాహ్యే । పంచోపచారై  
స్సంపూజ్య ।

దేవదానవసంవాదే మథ్యమానే మహోదధౌ ।

ఉత్పన్నోఽసి తదా కుంభవిధృతో విష్ణునా స్వయం ॥

త్వత్తోయే సర్వతీర్థాని దేవా సుర్వే త్వయి స్థితాః ।  
 త్వయి తిష్ఠంతి భూతాని త్వయి ప్రాణాః ప్రతిష్ఠితాః ॥

శివ స్వయం త్వమేవాసి విష్ణు స్త్వం చ ప్రజాపతిః ।  
 ఆదిత్యా వసవో రుద్రా విశ్వేదేవా సుపైత్తుకాః ॥

త్వయి తిష్ఠంతి సర్వేఽపి యతః కామఫలప్రదాః ।  
 త్వత్ప్రసాదా దిమాం పూజాం కర్తు మీహే జలోద్భవ ।  
 సాన్నిధ్యం కురు మే దేవ ప్రసన్నో భవ సర్వదా ।  
 యావద్దీక్షాసమాప్తి స్సాస్య త్వావత్త్వం సన్నిధో భవ ॥

ఇతి సంప్రార్థ్య । శ్రీచక్రం శ్రీదేవీప్రతిమాం వా  
 సంయోజ్య । మణ్ణవతి కలాఽఽవాహనం కృత్వా ।

జ్యోతిష్కృతీం త్వా సాదయామి । జ్యోతిష్కృతం త్వా  
 సాదయామి । జ్యోతిర్విదం త్వా సాదయామి । భాస్వతీం  
 త్వా సాదయామి । జ్వలన్తీం త్వా సాదయామి । మల్మలా  
 భవంతీం త్వా సాదయామి । దీప్యమానాం త్వా సాదయామి ।  
 రోచమానాం త్వా సాదయామ్యజస్రాం త్వా సాదయామి ।  
 బృహజ్జ్యోతిషం త్వా సాదయామి । బోధయన్తీం త్వా  
 సాదయామి । జాగ్రతీం త్వా సాదయామి ॥

ఇత్యేతేర్మంత్రే రభిమంత్ర్య ।

ధ్రువం తే రాజా వరుణో ధ్రువం దేవో బృహస్పతిః ।  
 ధ్రువంత ఇంద్రశ్చాగ్నిశ్చ రాప్సం ధారయతాం ధ్రువం ।

ఇత్యభిమంత్ర్య । శ్రీ మహాత్రిపురసుందరీం ధ్యాత్వా ।

హృచ్చక్రస్థితా మంతసామున్న మహాపద్మాటవీ  
 నిర్భేదనకుశలాం నిరస్తమోహతిమిరాం చిత్కళాం వామ  
 నాసాపుటేన నిర్గమయ్య, లీలాకలితవపుషం తాం త్రిఖండ  
 ముద్రాసహిత కుసుమాంజలౌ సమాసీయ । శ్రీవిద్యా  
 ముచ్చార్య । శ్రీమహాత్రిపురసుందర్యమృత చైతన్యమూర్తిం  
 కల్పయామి నమ ఇతి శ్రీదేవీ మావాహ్య । మూలేనాభి  
 మంత్ర్య । హ్రస్విం హ్రీం హ్రీం హ్రీం హ్రీం : మహాపద్మవనాంతస్తే  
 ....సుస్థిరా భవేతి శ్రీదేవీం సంప్రార్థ్య । కలశే త్రికోణం  
 విభావ్య । త్రిత్వాకోశే స్వగురుం, దక్షకోశే పరమగురుం,  
 ఉత్తరకోశే పరమేష్ఠిగురుం చ మహాపాదుకాయాఽఽవాహ్య -

మహాపద్మవనాంతస్థాః కారణానంద విగ్రహాః  
 సర్వభూతహితా దేవా ఆయాంతు గురవో మమ ।  
 దేవేశా భక్తిసులభా స్సర్వాభరణభూషితాః,  
 యావదీక్షాం కరిష్యామి తావత్త్రిప్థంతు దేశితాః ॥

ఇతి గురుత్రయ మావాహ్య । ప్రాణప్రతిష్ఠాం కృత్వా ।  
 ఆవాహనాది దశముద్రాః ప్రదర్శ్య । శ్రీదేవీక సర్వోపచారై  
 స్సంపూజ్య । తతో దిక్పాలకబలిం భూతబలిం చ దద్యాత్ ॥

అథ యథాశక్తి త్రైకాలిక శ్రీ చక్రార్చనాదిక  
 నూదీక్షాసమాప్తేః కుర్యాత్ ॥

నవరాత్రోత్సాహనమ్—

తత్ర యథాకులాచారం నవమ్యాం దశమ్యాం వా  
విసర్జనదినే సంకల్పాదికం కృత్వా । నిత్యవదేవ పరమేశ్వరీ  
పూజాంతే తాం ప్రణమ్య కృతాంజలిః—

మంగళం శ్రీమహాదేవి మంగళం పరమేశ్వరి ।  
మంగళం మే ప్రయచ్ఛాశు సర్వదా సర్వమంగళే ॥  
కాంతారాంతరసంచారి కామేశ్వరగృహేశ్వరి ।  
జపేనానేన సుప్రీతా ప్రసన్నా వరదా భవ ॥

ఇత్యాదిస్తోత్రై శ్రీదేవీంస్తుత్వా ।

విధిహీనం క్రియాహీనం భక్తిహీనం యదర్చితం ।  
పూర్ణం భవతు తత్సర్వం త్వత్ప్రసాదా నమోహేశ్వరి ॥

శ్రీమాతః మమస్వేత్యుక్త్వా । శ్రీ మహాకామేశ్వ  
రాంకనిలయ శ్రీ మహాకామేశ్వరంబాయై నమ ఇత్యైశాన్యా  
మేకపుష్పేణ విసర్జ్య స్థాపితకలశోదకేన యజమానాభిషేకం  
కుర్యాత్ । తతో మృదాదిమూర్తిసత్వే ప్రోతసి ప్రవాహణం  
కర్తు ముత్థాపయేత్ ॥ తత్ర మంత్రః ॥

గచ్చ గచ్చ పరం స్థానం స్వస్థానం పరమేశ్వరి ।  
యత్ర బ్రహ్మాదయో దేవా న విదుః పరమం పదమ్ ॥  
వ్రజ ప్రోతోజలే వృద్ధ్యై తిష్ఠ గేహే చ భూతలే ।  
కురుష్వ మమ కళ్యాణం సర్వాభి శ్చక్తిభి స్సహ ॥

తతో గీత తూర్వమంత్రఘోషైః ప్రోతోజలం నీత్వా |  
 కామేశ్వరి జగన్నాత స్వస్థానం గచ్ఛ పూజితం ।  
 సంవత్సరే త్యతీతే తు పునరాగమనాయ వై ॥  
 పూజా మిమాం మయా దేవి యథాశక్తినివేదితాం ।  
 రక్షణార్థం సమాదాయ వ్రజ స్థాన మనుత్తమమ్ ॥

ఇతి ప్రోతసి ప్రవాహ్య । స్వగృహ మేత్య । హస్తా  
 పాదా ప్రత్యౌశ్య । ఆచమ్య । పూజాస్థానే యజమాన స్సపరి  
 వార ఉపవిశ్య । విప్రై స్సామయిక్తై ర్బంధుభిశ్చ సహ భుంజీ  
 తేతి శివమ్ ॥

త్రైకాలికార్చనావిధిః—

అథాత శ్రీమహాత్రిపురసుందర్యంబాయా స్త్రికాలా  
 ర్చనావిధి ర్వాఖ్యాస్యతే ॥

ఆచమనా దారభ్య యావచ్ఛక్తి ధ్యానావాహనా  
 ద్యుపచారసహితా మిత్యంత స్సమాన స్సంకల్పః ।

ఇయాంస్తు విశేషః ।

ప్రాతస్సవనరూపాం మాధ్యందినార్చనాం సాయం  
 సవనరూపాం సాయంకాలార్చనాం చ తంత్రేణ కరిష్య ఇతి ।

పాత్రాసాదనాది సారమేయబలిప్రదాపనాంతార్చనా  
 శ్రీయాగసూత్రానుసారేణైవ యథావిధి కర్తవ్యా ॥

తతశ్చ ఋషిన్యాసపురస్సర మూలమంత్రజపేన  
 ప్రాతఃకాలికార్చనాం సమాపయేత్ ॥



అథ ప్రాప్తే సమయే మాధ్యందిన సవనరూపాం  
మధ్యాహ్నకాలార్చనాం కరిష్య ఇతి సంకల్ప్య । అపేక్షిత  
పాత్రాణా మాసాదనమ్ కుర్యాత్ ॥

ప్రాతఃకాలార్చనాయాం శ్రీగురు శక్తి భోగ బలిపాత్రా  
ణాం వినియుక్త త్వేన తేషామేవ పునరాసాదన మావశ్యకమ్ ।

తథా చ శంఖపాద్యాది చతుష్టయ విశేషార్ఘ్య  
పాత్రాణాం సకృదేవాసాదన మితి విజ్ఞాయతే ।

అపిచ సాయం మధ్యందినార్చనయో రాత్నపాత్ర  
గ్రహణ స్వావశ్యంభావః ।

ఏవ మాసాద్య పాత్రాణి నారాయణాది గురుమండలం  
నత్యా శ్రీనాథాది గురుత్రయ మిత్యాది పతిత్వా శ్రీపాత్రా  
మృతేన శ్రీదేవీం త్రి స్సంతర్వ్య । చతుష్టయ్యుపచారాన్  
స్రక్రమేత్ ॥

తథా చ సాయం మధ్యాహ్నార్చనయోః వీతమందిర  
పూజాంతర్యాగానాం కళాకల్పనస్య చ నాపేక్షేతి సిద్ధమ్ ॥

ఉపచారప్రభృతి సారమేయ బలిప్రదాపనాంతం యథా  
విధి కృత్వా । జపేనైవ మాధ్యందినార్చనా మపి సమాప  
యేత్ ॥

తతశ్చ సాయంసమయే సాయంసవనరూపాం సాయం  
కాలార్చనాం కరిష్య ఇతి సంకల్ప్య । సారమేయ బలిప్రదాప  
నాంతం మధ్యాహ్నకాలార్చనావదేవ కృత్వా । అపరాధ  
స్తవాదికం సర్వం కల్పితప్రకారేణైవ సమాప్య యథాసుఖం  
విహారే దితి శివమ్ ॥

# పాదుకాపంచకమ్

(శివోక్తమ్)

బ్రహ్మరంధ్ర సరసీకుహోదకే  
 నిత్యలగ్న మవదాత మద్భుతమ్ |  
 కుండలీవివర కాండమండితం  
 ద్వాదశార్ణ సరసీరుహం జజే ||

పంచవక్త్ర కృత పంచపాదుకాస్తోత్ర  
 మంహాసముదాయనాశకం |  
 తస్యరోచి రమలాఖ్య టీకయా ణోఽపి  
 కళీచరణః ప్రకాశయేత్ ||

తా|| త్రిలోకోద్ధారకుడైన సదాశివుడు స్తోత్రరూపమున శ్రీ-  
 గురుధ్యానయోగమును చెప్పబూని, తన్నిమిత్తమై గురువు  
 యొక్క అధివాసస్థానమును 'బ్రహ్మరంధ్ర' అను శ్లోకము  
 ద్వారా నిరూపించుచున్నారు.

సహస్రదళకమలము బ్రహ్మరంధ్రవిశిష్టము. ఆ సహస్ర  
 దళకర్ణికయందు ద్వాదశవర్ణములతో నున్న పద్మమున్నది.  
 ఆ పద్మము అవినాభావముతో సహస్రదళపద్మముతోడ నిత్య  
 సంసక్తము, శుక్లవర్ణ విశిష్టము, బ్రహ్మతేజోమయము నగుట  
 వలన అది ఆశ్చర్యకరమై భాసిలుచుండును. సహస్రదళకర్ణిక  
 యందలి శివసన్నిధిలో కుండలినీ సంచారమార్గమైన రంధ్రము

ఉన్నది. ఆ కుండలినీ రంధ్రమునకు ఆధారముగ చిత్రిణి యను నాడి (నాళము) ఉన్నది. తద్ద్వారాదశవర్ణకమలము చిత్రిణీనాడి పైన విరాజిలుచుండును. తామరతూడు నాధారముగ జేసికొని పద్మము ఉన్నరీతిగా, చిత్రిణీనాడిపైన వెలుగొందుచున్న ఆ ద్వారాదశవర్ణకమలమును సేవించుచున్నానని భావము.

వి:- ఇక్కడ 'భజే' అను క్రియచేత అస్మత్కర్తృత్వోపస్థితి గల శివుని వచనము వలన శివునిచేత స్వీయభజనీయత్వము ప్రదర్శితము. దీనివలన శివోక్తమంత్రోపాసకులందరకు భజనీయత్వము సూచితము. ఇదేరీతిగ సర్వత్ర తెలియ నగును.

కంకాళమాలినీ తంత్రహందు సహస్రదళపద్మము నుపక్రమించి బ్రహ్మరంధ్రస్థానము ఈ విధముగ చెప్పబడినది—

తత్కర్ణికాయాం దేవేశి అంతరాత్మా తతో గురుః ।

సూర్యస్య మండలం తత్ర చంద్రమండల మేవచ ।

తతో వాయు ర్మహానామా బ్రహ్మరంధ్రం తతః స్మృతమ్ ॥

కొందరు 'అట్టి పద్మోదరమందు' అనుదానికి 'తత్కర్ణికాయందున్న త్రికోణోదరమందు' అని అర్థము చెప్పుదురు. అది సరి కాదు. ఇక్కడ ఉదరశబ్దము మధ్యవాచకము అగుటవలన పద్మమధ్య మనగా కర్ణిక అనియే ప్రతీయమాన మగునుగాని, కర్ణికామధ్య త్రికోణము ప్రసక్తము గాదు.

ఈ విషయమును శ్యామాసపర్యా వచనము స్పష్టముగా చెప్పినది—

శిరఃపద్మే సహస్రారే శుక్లవర్ణే త్వధోముఖే ।

తరుణారుణ కింజల్కే సర్వవర్ణ విభూషితే ।

కర్ణి కాంతఃపుటే తత్ర ద్వాదశార్ణ సరోరుహే ।

ఇక్కడ 'కర్ణి కాంతఃపుటే' 'కర్ణి కయందు' అని చక్కగ వ్యక్తము చేయబడినది. ద్వాదశార్ణేతి- ద్వాదశవర్ణములు 'స హ ఖ డ్రే హ స క్ష మ ల వ ర యాం' అను గురు మంత్రాత్మక ద్వాదశవర్ణములు, తద్విశిష్ట పద్మము అని తంత్రజ్ఞుల మతము కొందరు ద్వాదశవర్ణము వాగ్భవబీజము, తద్వ్యక్త పద్మము అని చెప్పుదురు.

అది సరికాదు. అలా అయితే-

కర్ణి కాంతఃపుటే తత్ర ద్వాదశార్ణ సరోరుహే ।

తేజోమయ కర్ణి కాంతశ్చంద్రమండల మధ్యగే ॥

అకథాది త్రిరేఖయే హలక్షత్రయభూషితే ।

హంసపీఠే మంత్రమయే స్వగురుం శివరూపిణమ్ ॥

అను వచనమందు "మంత్రమయే, వాగ్భవబీజరూప గురుమంత్రమయే" అని అనుటచేత 'ద్వాదశార్ణ' అనుదానికి పునరుక్తిదోషము సంభవించుచున్నది. "ద్వాదశ అర్ణాః వర్ణాః యత్ర తత్" అను వ్యుత్పత్తిచేత సరోరుహమందు ద్వాదశ వర్ణయోగము ప్రతీత మవుతున్నది.

ద్వాదశవర్ణముల విశేషాభిధానము, తద్యోగస్థానము ఇట చెప్పబడనప్పటికి—

హంసాభ్యాం పరివృత్త పత్రకమలే దివ్యైర్జగతాకరణైః ।  
విశ్వోత్తీర్ణ మనేక దేహనిలయంస్వచ్ఛందమాత్మేచ్ఛయా ॥

అని గురుగీతలో 'హంసాభ్యాం పరివృత్త పత్ర' అను దానివలన తాదృశ సరోరుహమునకు 'హంసయుక్తపత్రము' ప్రతీయమాన మవుతున్నది. వానికే షడావృత్తి చేత ద్వాదశ వర్ణములు ఏర్పడును. ఆ పత్రము ద్వాదశవర్ణాంకితము. ఇక్కడ పత్రావచ్ఛేదమందు వర్ణ యోగము చెప్పుటవలన పత్రమునకు కూడ ద్వాదశ సంఖ్యకర్తవ్యము సువ్యక్త మని సుధీమంతులచే భావనీయము.

తస్య కందలిత కర్ణికాపుటే  
క్షప్త రేఖ మకథాది రేఖయా ।  
కోణలక్షిత హలక్షమండలీ

భావలక్ష్య మవలాలయం భజే ॥ ౨

తా॥ పూర్వము చెప్పిన పద్మకర్ణికయందు అకథాదిత్రికోణ మధ్యమున గురువు చింతనీయుడు గనుక, తత్సంబధిత జ్ఞానము నకై త్రికోణమును నిరూపించదలచి 'తస్య కందలిత' అను శ్లోకము చెప్పబడినది.

కందలిత (పరస్పరము ఆక్రమణపూర్వకమైన వాగ్వి వాదము గల) కర్ణికాపుటమందు, అనగా పూర్వవర్ణితమైన సహస్రదశకమలము, ద్వాదశకమలము - ఈ రెంటియొక్క పరస్పరాక్రమణము గల కర్ణికాత్మక ఆధారస్థానమందు రేఖా

త్రయ చిహ్నితమైన, అనగా అకారాది షోడశస్వరములతో నేర్పడు వామారేఖ, కకారాదిషోడశవర్ణములతో రూపాండు జ్యేష్ఠారేఖ, ధకారాది షోడశార్ణములతో కలుగు రాద్రీరేఖ అను రేఖాత్రయముచే చిహ్నితమైన రేఖ గల, త్రికోణాంత రాశములైన, సంముఖముగనున్న దక్షిణవామకోణములందు హలక్షవర్ణములు ప్రకాశితములై హలక్షవర్ణముల మండలీ భావము చేత అనగా తత్త్వద్వైర్ణాంకిత స్థానరూపముచేత తెలుసుకొనబడు అవలాలయమును (కామకళాలయమును) భజించుచున్నాను అని భావము.

వి - కొందగు ద్వాదశదళ మని వ్యాఖ్యానము చేయు చున్నారు. అది సంగతముకాదు. అటులయినచో, శ్రీనాథుని యొక్క సహస్రదళకమల, ద్వాదశదళ కమలముల యొక్క ఉభయస్థలములందు స్థితిని చెప్పనట్టి వచనములకు అసంగతి కలుగును.

‘అవలా’ అనగా శక్తి. బిందుత్రయాంకురభూతము వామా, జ్యేష్ఠా, రాద్రీ నామక శక్తిత్రయాత్మకము నగు రేఖాత్రయము యొక్క మేళనముచే త్రికోణరూప మేర్పడును. తత్త్రికోణరూపాత్మిక అయిన కామకళయే ఆ శక్తియని గ్రహించనగును. తద్రూపాలయము(కామకళారూపాలయము) అవలాలయమని తెలియనగును.

యామశమున కామకళకు తద్రూపత్వము ఈరీతిగ చెప్పబడినది.

“అథ కామకళాం వక్ష్యే తత్తదేవాత్మరూపకం” అని ఉపక్రమించి-

“త్రిబిందుః సా త్రిశక్తిః సా త్రిమూర్తిః సా సనాతనీ” అని చెప్పబడినది. ఆ కామకళ బిందుత్రయాత్మిక, త్రిశక్తి రూపిణి త్రిమూర్త్యాత్మిక, సనాతని యని భావము.

“ బిందో రంకురభావేన వర్ణావయవరూపిణీ ” అని బృహచ్చీకరము కామకళాప్రకరణము నందు ‘బిందువుయొక్క అంకురభావముతో వర్ణావయవరూపిణియై అకామకళ విగాజల్లుచుండు’ నని చెప్పినది.

పూర్వము చెప్పబడిన త్రికోణవిశేషజ్ఞానము లేకుండా సమ్యక్జ్ఞానము కలుగదు. అందువలన ప్రమాణాంతరముగూడ త్రికోణ స్వరూపమును విశదము చేయుచున్నది. త్రికోణము వామావర్తముగా లేఖనీయ మని శాక్తానందతరంగిణి “వామావర్తేన విలిఖే దకథాదిత్రికోణకమ్” అని చెప్పినది.

కాఘ్యార్థ్యామ్నాయమునందు గూడ-

“త్రిబిందుం పరమం తత్త్వం బ్రహ్మవిష్ణు శివాత్మకం ।  
వర్ణముయం త్రికోణం తు జాయతే బిందుతత్త్వతః ॥”

అనుచు పరమతత్త్వము బిందుత్రయాత్మకము, బ్రహ్మ విష్ణు శివాత్మక మనియు, బిందుతత్త్వమువలన వర్ణాత్మకమైన త్రికోణము ఏర్పడుననియు చెప్పబడినది. ఇంతేగాక,

“అకారాదివిసర్గాంతా బ్రహ్మరేఖా ప్రజాపతిః ।  
 కకారాది తకారాంతా విష్ణు రేఖా పరాత్పరా ।  
 ధకారాది సకారాంతా శివరేఖాత్రయిందుతః ॥”

అని బ్రహ్మ, విష్ణు, శివరేఖాత్రయము అకారాది  
 సకారాంత రూప వర్ణాత్మక మనియు విశదీకరించబడినది.

“రజఃస్సత్త్వ తమోరేఖా యోనిమండలమండితా”  
 “ఉపరిష్టాత్ సత్త్వరేఖా రజోరేఖా స్వవామతః ।  
 తమోరేఖా దక్షిణాగే రేఖాత్రయ ముదాహృతమ్”

అను తంత్రబీజవచన పర్యాలోచనము వలన గూడ అకథాదు  
 లకు వామావర్తము సిద్ధించును.

“అకథాదిత్రిపంక్త్యా తు హాళక్షమధ్యమండితమ్”

అను స్వతంత్రతంత్రకారుని వచనము వలన త్రికోణ  
 మధ్యమున హాళక్ష వర్ణములకు స్థితి గలదని తెలియనగును.

తత్పుటే పటు తడితక్రూహారిమ

స్పర్ధమాన మణిపాటలప్రథమ్ ।

చింతయామి హృది చిన్మయం వపు

ర్నాదబిందు మణిపీఠమండలమ్ ॥

3

తా॥ పైన చెప్పిన త్రికోణమధ్యమందు మణిపీఠముపైన  
 గురువుయొక్క స్థితి గలదని తెలుసుకొంటిమి గనుక ‘తత్పుటే’  
 అను శ్లోకము ద్వారా మణిపీఠము వర్ణింపబడుచున్నది.



పైన చెప్పిన త్రికోణమధ్యమునందు, స్వకార్యసంపాదన విరోధిదోషము లేకపోవుటచేత సర్వవ్యాపకములు, అతి ప్రకాశ మూనములునైన మెరుపుల యొక్క పింగళవర్ణముతో పోటీ పడుచున్న మణులచేత పాటలకాంతి గలదియు, చిన్నయ (జ్ఞానమయ) శరీరము గలదియు నగు నాదబిందుసహితమైన మణిపీత మండలమును హృదయమున భావించునని భావము.

వి:- కొందరు నాదబిందురూప మణిపీతమండల మని చెప్పుదురు. అది సరికాదు. ఆ విధముగ చెప్పినచో నాదము శుక్లవర్ణము, బిందువు రక్తవర్ణమగుటవలన 'పటుతడిత్కఢారిమ' యున్నగు విశేషణమునకు అసంగతి కలుగును.

పరాశక్తిమయః సాక్షాత్త్రిధాఽసౌ భిద్యతేపునః ।

బిందుర్నాదో బీజమితి తస్య భేదాః సమీరితాః ।

అను శారదావచనము వలన పరాశక్తిమయము బిందువనియు, తద్బీజ, నాద, బిందువులు అగ్ని, చంద్ర, ఆదిత్యరూపులనియు తెలియనగును. చంద్రరూప మగుటవలన నాదమునకు శుక్లత్వము, సూర్యరూప మగుటవలన బిందువుకు రక్తత్వము సిద్ధించును.

పూర్ణానందుడు పట్టుకవర్ణనమందు " తమాద్ధే నాదోఽసౌ బలధవళసుధాధార సంతానహాసీ" అని స్పష్టముగ చెప్పినాడు.

“బాలసూర్యవ్రతీకాశ మాసీ ద్బిలిందుమదక్షిణమ్” అని బృహచ్చీక్రమమున చెప్పబడినది.

కావున, నాదబిందువులయొక్క శుక్లరక్త త్వమునందు మణిపాటల కాంతిమత్వము సర్వథా అసంభవము. కావున ‘నాదబిందు సహితమైన మణిపీఠ, మండల’ మని వైన చూపిన అర్థమే సాధించనగును. కనుక క్రిందనాదము, వైన బిందువు, మధ్యభాగమున మణిపీఠమండలము భావనీయ మని వ్యవస్థితార్థము.

కంకాలమాకినీ తత్రమందలి గురు ధ్యానములో ఈరీతిగ స్పష్టీకరించబడినది.

సహస్రదళ పద్మస్థ మంతరాత్మాన ముత్తమం ।

తస్యోపరి నాదబిందోర్మధ్యే సింహాసనోజ్జ్వలమ్ ॥

తస్మిన్నిజగురుం నిత్యం రజతాచల సన్నిభమ్ ॥

సహస్రదళకమలమువైన నాదబిందువుల మధ్య నున్న ఉజ్జ్వల సింహాసనము మీద రజతాచలసదృశుడైన స్వీయ గురువును భావింపవలయు నని పిండితార్థము.

కొందరు ‘చిన్మయ శరీరమును ద్వాదశస్వరస్వరూపము, వాగ్భవబీజము, గురుమంత్రరూపమునైన శరీరముగ భావించుచున్నా’నని అర్థము చెప్పుదురు. అది యుక్తిసహము గాదు. గురువు శుక్లవర్ణము గలవాడగుట వలన, తద్బీజమునకు గూడ శుక్లవర్ణ త్వము ఉండుట చేత మణిపాటల కాంతిమత్వ విశేషణము పొసగదు.

ఊర్ధ్వ మస్య హుతభుక్ శిఖాత్రయం

తద్విలాస పరిబృంహణాస్పదమ్ ।

విశ్వఘస్మర మహోచ్చిదోత్కటం

వ్యామృశామి యుగమాదిహంసయోః ॥ ౪

తా॥ హంసపీఠము పైన నాదబిందువుల మధ్య నున్న మణిపీఠము యొక్క ఊర్ధ్వత్రికోణమునందు గురువు యొక్క అధివాసము గనుక, తద్జ్ఞాననిమిత్తము హంస, త్రికోణముల స్వరూపమును జ్ఞప్తి చేయుచు, 'ఊర్ధ్వ' మను శ్లోకమును చెప్పుచున్నారు.

ఈ మణిపీఠమునకు పైన అగ్నిశిఖాత్రయము. తదవహి శిఖాత్రయము యొక్క సుప్రకాశము చేత ఉద్దేశింపబడిన మణిపీఠరూపాస్పదము, విశ్వసంహారకమైన మహాప్రకాశము చేత దుస్తరమునగు ఆదిహంస యుగమును వేను ధృఢతరముగ భావించుచున్నాను.

వి:- 'హుతభుక్ శిఖాత్రయం' అనుదానిని 'హుతభుక్ శిఖాత్రయం' అని చెప్పుకొనవలెను. 'హుతభుక్ శిఖా' యనగా వహ్నిబిందువు యొక్క అంకురభూత మయిన దక్షిణము నుండి ఈశపర్యంతము వ్యాపించిన వామారేఖ. ఆదిపదము చేత ఈశానకోణమందు ఉన్న చంద్రబిందువు యొక్క అంకురభూత మయిన ఈశానము నుండి మరుతోక్తణతము వ్యాపించిన జ్యేష్ఠారేఖను, మరుతోక్తణమంద బిందువుయొక్క అంకురభూత తదాది (అది 7 వహ్నిబిందు సంగత అయిన చాద్రీరేఖను

ఈవిధముగ బిందుత్రయము, రేఖాత్రయముతో మిళితమైన త్రికోణము కామకళారూప మని తెలియనగును.

బృహచ్చీక్రమమునందు ఈవిషయము ఈవిధముగ ప్రపంచితము—

బిందో రంకురభావేన వర్ణావయవరూపిణీ ।

బింద్వక్రే కుటిలీభూతా యామ్యాదీశానమాగతా ॥

మనోరమా శక్తిరూపా సా శిఖా చిత్కళాపరా ।

శక్తిశానగతా రేఖా ప్రత్యగాగ్నేయమాత్రగా ॥

జ్యేష్ఠా సా పరమేశానీ త్రిపురా పరమేశ్వరీ ।

వ్యక్తిభూయ పునర్వామే ప్రథమాంకుర మాగతా ।

ఇచ్ఛయా నాదసంలగ్నా రాద్రీ శృంగాట మాగతా ॥

మాహేశ్వరీసంహితలో—

సూర్య శ్చంద్ర స్తథా వహ్నిరితి బిందుత్రయం భవేత్ ।

బ్రహ్మ విష్ణు స్తథా శంభురితి రేఖాత్రయం మతమ్ ॥

అనుచు సోమ సూర్యాగ్ను లనెడి బిందుత్రయము, బ్రహ్మ విష్ణు మహేశ్వరరూప రేఖాత్రయము ఏర్పడునని చెప్పబడినది.

ఈ త్రికోణమధ్యమునందు గురుస్థితిని 'ప్రేమతరంగిణి' వచనము—

సహస్రదశము నుపక్రమించి—

తన్నధ్యే తు త్రికోణం తు విద్యుదాకార ముత్తమం ।

బిందుద్వయం చ తన్మధ్యే విసర్గరూపా మవ్యయమ్ ।

తన్మధ్యే శూన్యదేశే చ శివః పరమ సంజ్ఞకః ॥

అని స్పష్టముగ చెప్పినది.

కావుననే, శ్రీ శంకరభగవత్పాదులు ఆనందలహరిలో దీనిని స్పష్టముగ చెప్పియున్నారు. శ్రీనాథుడు విసర్గరూపా ధుడని, లలితారహస్యకారుడు గూడ చెప్పియున్నాడు. విసర్గయనగా, త్రికోణమునకు ఊర్ధ్వముగా నున్న చంద్ర. సూర్యరూప బిందుద్వయ మని తెలియనగును.

‘ఆదిహంసయోగ్యుగమ్’ అను దానివలన అంతరాత్మ సంజ్ఞతో నొప్పురు ‘పరమహంస’ యే గ్రహింపబడును గాని, దీపకళికాకారముతో ఉన్న జీవాత్మ హంస కాడు. ఈ హంస ప్రకృతి పురుషరూపుడు.

ఆగమకల్పద్రుమ మందలి పంచశాఖలో—

హంకారో బిందురిత్యుక్తో విసర్గః స ఇతి స్మృతః ।

బిందుః పురుష ఇత్యుక్తో విసర్గః ప్రకృతిః స్మృతః ।

పుంప్రకృత్యాత్మకో హంస స్తదాత్మక మిదం జగత్ ॥

అనుచు ‘హం’ కారము బిందువనియు, ‘స’ కారము విసర్గయనియు, బిందువు పురుషుని విసర్గ ప్రకృతిని, ప్రతిపాదించుననియు కనుక, హంస పుంప్రకృత్యాత్మకముఅనియు ఈజగత్తు తదాత్మక మనియు చెప్పబడినది.

కొందరు 'ఈ మణిపీఠమునకు పైన ఆదిహంసయుగ్మమును భావన చేయుచున్నా'నని వ్యాఖ్యానించు చున్నారు. కాని, అది ఆదరణీయముగాదు. పూర్వోక్త కంకాలమాలిని వచనముచే జ్ఞాపితమై 'హంసయుగ్మమునకు పైన, నాదబిందు మధ్యమునందు ఉన్న మణిపీఠమునందు, నాద, బిందువులక్రింద హంసస్థితి సర్వదా అసంభవము. దీనిచేత కొందరు కల్పించిన 'హుతభుక్తిఖాసఖం' అను పాఠము నిరాకృతము. ఆవిధమైన పాఠము నంగీకరించినచో, 'ఊర్ధ్వమస్య' - 'దీనికిపైన' అనునది వ్యర్థమగును. కంకాలమాలిని వచనము వలన, నాదబిందు మధ్య స్థితమైన మణిపీఠము క్రింద హంసస్థితి తెలియుచున్నది; ఇచట మణిపీఠోర్ధ్వస్థితిని చెప్పుటలో గొప్ప విరోధమున్నది. ఈ విసంగతిని నివారించుటకై 'హంస' శబ్దమునకు 'హుతభుక్తిఖాత్రేయం' అను విశేషణము చెప్పబడినది. అప్పుడు 'అథః స్థలమందు హంస' యను ఆనుపూర్వి సుస్థము. కామకళ హంసరచితమూర్తి గలదగుటవలన, పైన, పూర్వము చెప్పబడిన త్రికోణాకార కామకళారూపముతో పరిణతమైన దాని యొక్క స్థితికి ఎట్టి విరోధము ఉండదు.

తత్ర నాథచరణారవిందయోః

కుంకుమాసవ పరీమరందయోః ।

ద్వంద్వ మిందుమాకరందశీతలం

మానసం స్మరతి మంగళాస్పదమ్ ॥

నిసక్తమణిపాదుకానియమితాఘకోలాహలం  
 స్ఫురత్కిసలయారుణం నఖసముల్లసచ్చంద్రకమ్ ।  
 పరామృత సరోవరోదిత సరోజ సద్రోచిషం  
 భజామి శిరసి స్థితం గురుపదారవిందద్వయమ్ ॥ ౬

తా॥ శ్రీనాథ చరణారవింద చింతనమునకు అధికరణమైన  
 మణిపీతమును నిరూపించి, పైరెండు శ్లోకములతో ధ్యాన  
 యోగమును సూచించుచు స్తోత్రము చేయుచున్నారు.

శ్రీనాథ చరణారవిందయుగ్మము లాక్షరసాధములైన  
 పరమామృతముల యొక్క భాగమే మకరందముగా గలది,  
 చంద్రుని యొక్క అమృతకిరణము వలె శీతలమైనది, మంగళా  
 స్పదమైనది. అనగా, అభిప్రేతమైన అర్థసిద్ధికి ఆలవాలమని  
 భావము. తాదృశ శ్రీగురు చరణద్వంద్వమును మనస్సు  
 స్మరించుచున్నది.

నిసక్తమణిపాదుకానియమితాఘకోలాహలం—

మణిపాదుకా సేవనము ద్వారా, నియమితమైన, అనగా  
 నిరస్తముగావింపబడిన పాపప్రాదుర్భావకోలాహలము గలది:  
 యద్వా. మణిస్థగితపాదుకచేత మణిపీత మండలరూపమైన  
 పాదుకచేత నిరస్తపాపకోలాహలము గలది, తత్ప్రాదుర్భావిత  
 గురుచరణచింతనము పాపనాశకము; అథవా, ఆరుద్ధమైన  
 మణి - గురుచరణరూప చింతామణి గల పంచపాదుకలచేత  
 నిరస్తపాపకోలాహలము గలది గురుచరణద్వంద్వ మనియు  
 చెప్పకొనవచ్చును. కావున, పంచపాదుకాధ్యాన పూర్వక

ముగా దానిమీద గురు చరణచింతనము వలననే పాపనాశ మగును, పాపనాశ మయినంతనే, ధ్యానరూప వ్యాపార సాధ్యత్వమచేత పంచపాదుకలకు ద్వారత్వము సిద్ధించును.

ఆ గురుచరణారవిందద్వయము చిగురించిన చిగురు టాకులవలె అరుణారుణమైనది, నిర్మలప్రకాశమాన చంద్ర సదృశ నఖములు గలది, పరామృతసరోవరమందు ఉద్భవించిన సరోజమువలె నిర్మల ప్రకాశము గలది. శ్రీగురుచరణముల నుండి నిరంతరము పరామృతము స్రవించు చుండునని భావము. శిరఃస్థితమైన తాదృశ శ్రీగురుచరణారవింద యుగ్మమును నేను సేవించుచున్నానని భావము.

వి:- కనుకనే, పూర్ణానందుడు—

సుధాధారాసారం నిరవధి విముంచ న్నతితరాం ।

యతేః స్వాత్మజ్ఞానం దిశతి భగవాన్నిర్మలమతేః ॥

అని చెప్పెను. ఈ విధముగా పరామృతము సరోవరస్వరూపము; దానిపై న ఉన్న శ్రీగురుచరణము పద్మమువలె ప్రకాశించుచుండు నని భావము. పూర్వోక్త పద్మద్వయకర్ణికా పుటము నందు గురుస్థితి విధింపబడుచున్నది గదా! ఆ స్థితి అధఃస్థితమైన ద్వాదశదళ కమలము యొక్క కర్ణికయందా? లేక, పైన ఉన్న సహస్రదళకర్ణికయందా? అను ఆకాంక్షకు సమాధానము ఈరీతిగా చెప్పారు.



బృహచ్చీక్రమములో-

సర్వోపరి తతో ధ్యాయేత్ పశ్చిమాననపంకజం ।

స్రవంత మమృతం దివ్యం దేవ్యంగే కమలాంతరే ॥

అని చెప్పబడినది. దేవ్యంగ మనగా గురుశక్త్యంగ మని భావము. గురుశక్త్యంగమైన మఠాక సరోజమునందు విద్యా మృతమును స్రవించుచు అన్నిటికంటె వైన ఉన్న పశ్చిమానన పంకజమును ధ్యానించవలయు నని తాత్పర్యము.

యామళమునందు-

ఛత్రం మూర్ధ్ని సహస్రపత్రకమలం రక్తం సుధా  
వర్షిణమ్" అని చెప్పబడినది.

హంసాభ్యాం పరివృత్త పత్రకమలే దివ్యైర్జగత్కారణై  
ర్విశ్వోత్తీర్ణ మనేక దేవనిలయం స్వచ్ఛంద మాత్మేచ్ఛయా!  
తత్తద్వ్యోగ్యతయా స్వదేశికతనుం భావైకదీపాంకురం  
ప్రత్యక్షాక్షరవిగ్రహం గురుపదం ధ్యాయే ద్ద్విబాహుం  
గురుమ్ ॥

అని గురుగీతలో ప్రపంచితము. గురుపాదారవిందము విశ్వోత్తారకము, అనేక దేవతానిలయము, ఆత్మేచ్ఛచేత స్వచ్ఛందము, తద్దేశికవర్షుని శరీరము భావైకదీపాంకురము, గురువు ద్విబాహువు, అక్షరమైన ప్రత్యక్షవిగ్రహము కలవాడు, జగత్కారణభూతములు, దివ్యములు నగు హంసలచే పరివృత్త

పత్రకమలము నందు తాదృశ గురుచరణ సరోజమును  
ధ్యానింపనగునని భావము.

శిరః పద్మే సహస్రారే శుక్లవర్ణే త్వఘోముఖే ।  
తరుణారుణ కింజల్కే సర్వవర్ణ విభూషితే ॥

కర్ణికాంతఃపుటే తత్ర ద్వాదశార్ణ సరోరుహే ।  
తేజోమయే కర్ణికాంత శ్చంద్రమండల మధ్యగే ॥

అకథాదిత్రిశేభయే హ శ క్ష త్రయమండితే ।  
హంసపీతే మంత్రమయే స్వగురుం శివరూపిణమ్ ॥

అని శ్యామాసపర్యావచనము. అరుణారుణ కింజల్కములు  
గలది, సర్వవర్ణ విభూషితము నగు సహస్రారకమల కర్ణికా  
పుటమున, ద దశార్ణ సరోరుహమునందలి మంత్రమయహంస  
పీతమునందు శివస్వరూపుడైన గురువు ధ్యాతవ్యుడని పైవచన  
ముల సారాంశము. ఈ మొదలుగాగల వచనముల వలన  
ద్వాదశదళకమలకర్ణిక గుర్వధిష్ఠానముగా విహితమని తెలియు  
చున్నది.

సహస్రదళపద్మస్థ మంతరాత్మాన ముత్తమం ।  
తస్యోపరి నాదబిందోర్మధ్యే సింహాసనోజ్జ్వలం ।  
తస్మిన్ని జగురుం నిత్యై రిజతాచల సన్నిభమ్ ॥

ఇత్యాది కంకాలమాలినీ తంత్రవచనముల వలన సహస్ర  
కమలము పైన నాద, బిందువుల మధ్య సింహాసన స్థితుడైన  
శ్రీగురువును ధ్యానించవలయు నని తెలియుచున్నది.

‘సహస్రదశపంకజే సకలశీతరశ్మిప్రభం వరాభయ  
కరాంబు మే’

ఇత్యాది యామశవచనములు,

శ్రీ మహాదేవ ఉవాచ-

సహస్రారే తతో నిత్యే పంకజే పరమాద్భుతే ।  
పద్మస్య బీజకోశే తు భావయేత్ స్వగురుం సదా ॥

శ్రీ పార్వత్యువాచ-

సహస్రారే మహాపద్మే సదాచాధో ఋఖే ప్రభో ।  
గురుస్థితిః కథం దేవ సతతం వద నిశ్చయమ్ ॥

శ్రీ మహాదేవ ఉవాచ-

శృణుప్రియే ప్రవక్ష్యామి యదేత త్పుష్ప ముత్తమమ్ ।  
సహస్రారం మహాపద్మం సహస్రదశసంయుతమ్ ॥

సదాశివపురం తత్తు నిత్యానందమయం సఖా ।  
నానాగంధయుతం పద్మం సహజానందమందిరమ్ ॥

సదాచాధోముఖం పద్మం బీజ మూర్ధ్వముఖం సదా ।  
త్రికోణాకారరూపేణ కుండలీసంయుతేన చ ॥

ఇత్యాది పురశ్చరణసోల్లాసవచనములు,

శ్రీ దక్షిణామూర్తిరువాచ-

ప్రాతరుత్థాయ ధవళే సహస్రారే గురుం స్మరేత్ ।  
అధోముఖే మహాపద్మే సర్వవర్ణవిభూషితే ॥

అకథాదిత్రి రేఖాధ్య హళక్షత్రయభూషితే ।  
తదంతశ్చంద్రబింబస్థహంసపీతే స్మితాననమ్ ॥

శ్రీ దేవ్యువాచ-

అధోముఖే గురు స్తత్ర కథం తిష్ఠతి చ ప్రభో ।

శ్రీ దక్షిణామూర్తిరువాచ-

అధోముఖస్య పద్మస్య కర్ణికామధ్యసంస్థితం ।  
చంద్రబింబం చోర్ధ్వవక్త్రం తత్ర హంసస్తతః స్థితిః ॥

ఇత్యాది బాలాతంత్రవచనములు సహస్రదశకర్ణికాయందు గురు స్థితిని విధించుచున్నది. ఈ విధముగా రెండు పక్షములు ప్రామాణికములుగా విహితములై నప్పుడు, శ్రీ గురునాథుని ఆజ్ఞానుసారము ఆ రెంటిలో ఒకదానిని గైకొని అనుష్ఠింప వలయు నని సిద్ధాంతము. కనుకనే-

పారంపర్యాగమామ్నాయం మంత్రాచారాదికం ప్రియే ।

సర్వం గురుముఖాల్లభ్యం సఫలం స్యా న్నచాన్యథా ॥

అనుచు, పారంపర్య, ఆగమ, ఆమ్నాయ. మంత్రాదికము సర్వము గురుముఖమునుండి లభ్యమయినప్పుడే సఫలమగును. లేనిచో, నిష్ఫలమగునని కులార్ణవ మందలి ఏ కాదశోల్లాసము నందు గలను.

పాదుకాపంచకస్తోత్రం పంచవక్త్రాద్వినిర్గతం ।

షడామ్నాయఫలప్రాప్తం ప్రపంచే చాతిదుర్లభమ్ ॥ ౭

తా॥ 'పాదుకాపంచక' మను శ్లోకములో స్తోత్రఫలశ్రుతి

చెప్పుచున్నారు. పాదరక్షణకు, ఆధారము పాదుక. పాదుకల అయిదింటి సమహారము పాదుకాపంచకము. 1. పద్మము, 2. తత్కర్ణి కాస్థలమందు అకథాది త్రికోణము, 3. తదంత ర్నాదబిందు మణిపీఠమండలము, 4. తదధస్థమైన హంస, 5, పీఠోపరిత్రికోణము. ఈ అయిదు పాదుకల సముదాయము పాదుకాపంచకము.

అథవా, 1. పద్మము, 2; త్రికోణము, 3. నాద బిందువు, 4. మణిపీఠమండలము, 5. దానివైన ఉన్న త్రికోణాకార కామకళారూపముతో పరిణతమైన హంస. ఈ అయిదు పంచపాదుకలు. తతోస్త్ర మిది. ఫలశ్రుతితో కూడిన సప్త జ్ఞోకాత్మకము ఈ స్తోత్రము.

ఇది పంచవక్త్రములు గల శివుని ముఖమునుండి వినిర్గతమైనది. లింగార్చనతంత్రమందు శివుని పంచానన్యము ఈరీతిగ వర్ణితము-

సద్యోజాతం పశ్చిమే తు వామదేవం తథోత్తరే ।  
 అఘోరం దక్షిణే జ్ఞేయం పూర్వే తస్పరుషం స్మృతమ్ ।  
 ఈశానం మధ్యతో ధ్యేయం చింతయే ద్భక్తితత్పరః ॥

ఈ అయిదు ముఖములనుండి వినిస్ఫుటమైనది ఈ స్తోత్రము.

షడామ్నాయఫలము దీని వలన ప్రాప్తమగును. పైన పంచవక్త్రవివరణము చేయబడినది. పూర్వోక్తపంచవక్త్రముల క్రింద గుప్తము, తామసము నగు ఆరవ వక్త్రము

ఉన్నది. ఈ విషయము శివతంత్రమునందు సద్యోజాతాది  
షడ్వక్త్రస్యాసములో 'ఓం హం హ్రీం ఔం హ్రీం  
తామసాయ స్వాహా' అను మంత్రము చేతను, తంత్రోక్త  
ధ్యానమందు 'నీలకంఠ మధోవక్త్రం కాలకూటస్వరూపిణమ్'  
అను వచనము చేతను ప్రకటితము. కలిసి ఆరు వక్త్రము  
లగుచున్నవి. ఈ వక్త్రముచేత అమ్మాతమైనది గనుక  
ఇది షడామ్నాయము. శివోక్తస్తోత్ర సముదాయ మని  
భావము. తత్తన్మంత్ర సముదాయముచేత విహితమగు ఫలము  
ఈ స్తోత్రము వలన ప్రాప్తమగును.

ప్రపంచములో అనగా లింగాది బ్రహ్మపర్యంతము  
మాయాప్రకటిత సంసారములో - అతిదుర్లభమైనది ఈ  
స్తోత్రము. ఈ స్తోత్రలాభమునకు పుణ్యపుంజము ఆవశ్యక  
మగును, తజ్జనకమైన జన్మాంతరీయతపస్సు క్షేశరూప మగుట  
వలన ఇది దుఃఖలభ్య మని భావము.

ఇది పాదుకాపంచకస్తోత్రము యొక్క శ్రీ కాశీచరణకృత

'అమలా' నామక టీకకు భావానుకృతి.

ఓం తత్ సత్

894.813107  
SR1  
Recd NO. 10409

# శంకర గ్రంథ రత్నావళి

1 ప్రథమ సంపుటము 40 ప్రకరణ గ్రంథములు. 7-00

అనువాదకులు : శ్రీ నిర్వికల్పానందస్వామి

- 1) అద్వైతానుభూతిః, 2) అనాత్మ శ్రీవిగర్హణప్రకరణమ్, 3) ఆత్మషట్కమ్ [ఆత్మపఞ్చకమ్, అద్వైత పఞ్చకమ్, అద్వైతపఞ్చ రత్నాని] 4) ఆత్మపూజా [పరాపూజా] 5) ఆత్మబోధః. 6) ఏకీశ్లోకీ, 7) కాశీపఞ్చకమ్, 8) కేవలోఽహమ్, 9) కౌపీనపఞ్చకమ్, 10) గుర్వష్ట కమ్, 11) చర్పటపఞ్చరికా-౧ [భజగోవిందమ్] 1) చర్పటఞ్చరికా-౨ [మోహముద్గరః], చర్పటఞ్చరికా-౩ [అధికశ్లోకాని]. 13) జీవన్ముక్తా నన్దలహరి, 14) తత్త్వోపదేశః, 15) దన్యాష్టకమ్, 16) నిరఙ్గానాష్టకమ్, 17) నిర్వాణషట్కమ్, 18) నిర్వాణదశకమ్, [దశశ్లోకీ, సిద్ధాన్తఖింబుః], 19) నిర్వాణమఞ్చరి, 20) ఏర్గుణమానసపూజా, 21) ప్రాతఃస్మరణమ్, 22) ప్రశ్నోత్తర-రత్నమాలికా, 23) ప్రశ్నోత్తర-మణిరత్నమాలా, 24) ప్రౌఢానుభూతిః, 25) బ్రహ్మజ్ఞానావలీమాలా, 26) బ్రహ్మానుచిన్తనమ్, [ఆత్మానుచిన్తనమ్], 27) మనీషాపఞ్చకమ్, 28) మాయాపఞ్చకమ్, 29) మతామ్నాయః, 30) యోగతారావలీ, 31) వాక్యవృత్తిః, 32) అఘు వాక్యవృత్తిః, 33) వాక్యసుధా, 34) విజ్ఞాననౌకా [స్వరూపానుపన్దానమ్] (5) వేదాన్త డిట్టిముః. 36) నదాచారః [నగాచార ప్రకరణము], 37) సాధనపఞ్చకమ్ [ఉపదేశపఞ్చకమ్], 38) సారతత్త్వోపదేశః, 39) స్వాత్మప్రకాశికా, 40) హస్తామలకమ్ ఈసంపుటమున ఇవి కలవు.

2. ద్వితీయ సంపుటము : 5 ప్రకరణ గ్రంథములు. రు. 8-00

అనువాదకులు :- శతావధానులు : శ్రీ వేలూరి శివరామశాస్త్రి.

1) అత్మజ్ఞానోపదేశవిధి, 2) మాయావివరణ, 3) ఉపదేశసహస్రి (వచనము), 4) పంచీకరణము, 5) పంచీకరణవార్తికము [సురేశ్వరులు] ఈ సంపుటమున కలవు.

3. తృతీయ సంపుటము : 5 ప్రకరణ గ్రంథములు, [అచ్చులో] అనువాదకులు - శ్రీహరి సాంబశివశాస్త్రి, ఎం. ఏ.

1) అపరోక్షనుభూతి, 2) ప్రబోధసుధాకరము, 3) స్వాత్మ నిరూపణ, 4) శతశ్లోకి, 5) మహావాక్యదర్పణము ఇండు కలవు.

4. చతుర్థ సంపుటము : సర్వవేదాంత సిద్ధాంత సార సంగ్రహము. 1000 శ్లోకములు. రు. 8-00

అనువాదకులు : శ్రీ సర్వా శివరామకృష్ణశాస్త్రి.

5. పంచమ సంపుటము : సౌందర్యలహరి, ఆనందలహరి వివరణ, 100 యంత్రములతో. రు. 10-00

అనువాదకులు : శ్రీ ఈశ్వర సత్యనారాయణశర్మ.

6. షష్ఠసంపుటము : వివేకచూడామణి. రు. 12-00

అనువాదకులు : శ్రీ వేమూరి సీతారామశాస్త్రి.

7. సప్తమ సంపుటము : విష్ణుసహస్రనామస్తోత్రము, భాష్యము 8-00

అనువాదకులు : బాలవ్యాస : శ్రీ వారణాసి సుబ్రహ్మణ్యశాస్త్రి.

8. అష్టమ సంపుటము : శంకరుల స్తోత్రములు 31, రు. 8.00

అనువాదకులు : శ్రీ తాడేపల్లి రాఘవనారాయణశాస్త్రి.

9. నవమ సంపుటము : శంకరుల స్తోత్రములు [అచ్చులో]

అనువాదకులు : శ్రీ తాడేపల్లి రాఘవనారాయణశాస్త్రి.

---

సా ధ న గ్రం థ ము డ్డ లి, తె నా లి.



